

The Samsung logo, consisting of the word "SAMSUNG" in white, uppercase letters inside a blue oval shape.

SAMSUNG

SM-G850F

Manuale dell'utente

Sommario

Leggere prima dell'utilizzo

Operazioni preliminari

- 7 Contenuto della confezione
- 8 Layout del dispositivo
- 10 Utilizzo della scheda SIM o USIM e della batteria
- 15 Accensione o spegnimento del dispositivo
- 16 Blocco e sblocco dello schermo

Operazioni di base

- 17 Utilizzo del touch screen
- 20 Layout schermata Home
- 25 Notifiche e pannelli delle impostazioni rapide
- 28 Apertura delle applicazioni
- 29 Installazione o disinstallazione delle applicazioni
- 31 Inserimento del testo
- 33 Acquisizione schermata
- 34 Archivio
- 36 Risparmio energetico
- 38 Visualizzazione delle informazioni guida

Connettività di rete

- 39 Connessione dati
- 39 Wi-Fi
- 41 Download booster
- 41 Tethering e Router Wi-Fi
- 43 Internet

Movimenti e funzioni di usabilità

- 46 Movimenti e controlli
- 50 Air view
- 50 Multischermo
- 55 App preferite
- 56 Aumento della sensibilità del touch screen

Personalizzazione

- 57 Gestione della schermata Home e del menu Applicazioni
- 60 Impostazione di sfondi e suonerie
- 61 Modifica del metodo di blocco dello schermo
- 62 Impronte digitali
- 66 Modalità privata
- 67 Modalità facile
- 68 Trasferimento di dati dal dispositivo precedente
- 69 Configurazione degli account

Telefono

- 70 Esecuzione delle chiamate
- 73 Ricezione delle chiamate
- 74 Opzioni durante le chiamate

Rubrica

- 76 Aggiunta dei contatti
- 77 Gestione dei contatti

Messaggi ed e-mail

- 80 Messaggi
- 83 E-mail

Camera

- 86 Scatto base
- 90 Modalità di scatto
- 94 Impostazioni della fotocamera

Galleria

- 97 Visualizzazione di foto o video
- 99 Impostazioni Galleria

Studio

- 100 Photo studio
- 101 Studio collage
- 102 Scatta e scegli
- 103 Studio video clip
- 104 Ritaglio video

Contenuti multimediali

- 105 Lettore musicale
- 108 Video

S Health

- 110 Informazioni su S Health
- 111 Configurazione di un profilo utente
- 112 Schermata principale di S Health
- 114 Contapassi
- 116 Allenamento
- 123 Registrazione dell'apporto alimentare
- 125 Gestione del peso
- 127 Installazioni di applicazioni aggiuntive di S Health
- 128 Impostazioni di S Health

Funzioni di sicurezza

- 130 Modalità di emergenza
- 131 Messaggio di aiuto
- 132 Notifiche condizioni meteo gravi (Geo News)

Applicazioni e funzioni utili

- 134 S Finder
- 135 Calendario
- 138 S Voice
- 140 Orologio
- 142 Calcolatrice
- 142 Memo
- 144 Registratore vocale
- 146 Dropbox

- 147 Flipboard
- 148 Torcia
- 148 Lente d'ingrandimento
- 149 Applicazioni Google

Connessione con altri dispositivi

- 151 Bluetooth
- 153 Wi-Fi Direct
- 155 NFC
- 157 S Beam
- 158 Connessione rapida
- 161 Screen Mirroring
- 163 Stampa mobile

Gestione del dispositivo e dei dati

- 164 Aggiornamento del dispositivo
- 165 Trasferimento di file tra il dispositivo e un computer
- 166 Backup e ripristino dei dati
- 167 Esecuzione del ripristino dati

Impostazioni

- 168 Informazioni su Impostazioni
- 168 IMPOSTAZIONI RAPIDE
- 168 CONNESSIONI DI RETE
- 173 CONNESSIONI E CONDIVISIONE
- 174 AUDIO E SCHERMO
- 178 PERSONALIZZAZIONE
- 180 MOVIMENTO

- 181 ACCOUNT E BACKUP
- 182 SISTEMA
- 190 APPLICAZIONI

Accessibilità

- 197 Info su Accessibilità
- 198 Utilizzo del tasto Home per aprire i menu di accessibilità
- 198 Feedback vocali (TalkBack)
- 209 Modifica della dimensione dei caratteri
- 209 Ingrandimento della schermata
- 209 Impostazione dei promemoria per le notifiche
- 210 Inversione dei colori del display
- 210 Regolazione colore
- 211 Impostazione delle notifiche tramite flash
- 211 Disattivazione di tutti i suoni
- 211 Impostazioni sottotitoli
- 212 Regolazione del bilanciamento del suono
- 212 Audio mono
- 212 Feedback tattile auto
- 213 Menu assistenza
- 215 Scorrimento Intelligente
- 215 Impostazione delle opzioni di Tempo pressione tasto
- 215 Controllo interazioni
- 216 Risposta/Chiusura chiamate
- 216 Utilizzo della modalità tocco singolo
- 217 Gestione delle impostazioni di accessibilità
- 218 Utilizzo di altre funzioni utili

Risoluzione dei problemi

Leggere prima dell'utilizzo

Leggete il presente manuale prima di utilizzare il dispositivo per garantirne un uso sicuro e corretto.

- Le descrizioni si basano sulle impostazioni predefinite del dispositivo.
- Alcuni contenuti potrebbero essere diversi da quelli del dispositivo in base al paese, al gestore telefonico o al software del dispositivo.
- L'utilizzo di contenuti (ad alta qualità) ad alto assorbimento di CPU e RAM incide sulle prestazioni generali del dispositivo. Le app collegate al contenuto potrebbero non funzionare correttamente in base alle specifiche del dispositivo e all'ambiente in cui viene utilizzato.
- Samsung non è responsabile per i problemi di prestazione causati dalle applicazioni di fornitori diversi da Samsung.
- Samsung non è responsabile per i problemi di prestazione o incompatibilità causati dalla modifica delle impostazioni di registro o del software del sistema operativo. Il tentativo di personalizzare il sistema operativo potrebbe causare il malfunzionamento del dispositivo o delle applicazioni.
- Il software, i suoni, gli sfondi, le immagini e gli altri contenuti multimediali forniti con il dispositivo sono concessi in licenza per uso limitato. L'estrazione e l'utilizzo di questi materiali per scopi commerciali o altri scopi costituisce una violazione delle leggi sul copyright. La piena responsabilità per l'utilizzo illegale dei contenuti multimediali spetta agli utenti.
- I servizi relativi ai dati come messaggistica, upload e download, sincronizzazione automatica o l'utilizzo dei servizi di posizionamento, potrebbero determinare costi aggiuntivi in base al vostro piano tariffario. Per il trasferimento di grandi volumi di dati, si consiglia di utilizzare il Wi-Fi.
- Le applicazioni predefinite fornite con il dispositivo sono soggette ad aggiornamenti e potrebbero non essere più supportate senza preavviso. Per informazioni relative alle app preinstallate sul dispositivo, contattate un centro di assistenza Samsung. Per le app installate da voi, contattate il vostro gestore telefonico.
- La modifica del sistema operativo del dispositivo o l'installazione di un software da fonti non ufficiali potrebbe causare il malfunzionamento del dispositivo e il danneggiamento o la perdita dei dati. Tali azioni costituiscono una violazione dell'accordo di licenza Samsung e annullano la garanzia.
- Questo dispositivo supporta servizi e applicazioni che potrebbero richiedere una connessione dati attiva per il loro funzionamento ed aggiornamento. Come impostazione predefinita, la connessione dati è sempre attiva su questo dispositivo. Verificate i costi di connessione con il vostro gestore telefonico. A seconda del gestore telefonico e del piano tariffario, alcuni servizi potrebbero non essere disponibili.
- Per disabilitare la connessione dati, nel menu Applicazioni, selezionate **Impostazioni** → **Altre reti** → **Reti mobili** e deselezionate **Connessione dati**.

Icone informative



Avvertenza: indica situazioni che potrebbero causare lesioni alle persone



Attenzione: indica situazioni che potrebbero causare danni al vostro dispositivo o ad altri apparecchi



Nota: indica note, suggerimenti per l'uso o informazioni aggiuntive

Operazioni preliminari

Contenuto della confezione

Accertatevi che nella confezione siano presenti i seguenti elementi:

- Dispositivo
- Batteria
- Guida di riferimento rapido



- I servizi, gli elementi forniti e gli accessori disponibili potrebbero variare in base al Paese o al gestore telefonico.
- Gli elementi forniti sono stati creati soltanto per il presente dispositivo e potrebbero non essere compatibili con altri dispositivi.
- I componenti e le specifiche del dispositivo sono soggette a modifiche senza preavviso.
- Potrete acquistare accessori aggiuntivi dal rivenditore Samsung di zona. Accertatevi che siano compatibili con il dispositivo prima di acquistarli.
- Utilizzate solo accessori approvati da Samsung. L'utilizzo di accessori non approvati potrebbe causare problemi di prestazione e malfunzionamenti non coperti dalla garanzia.
- La disponibilità di tutti gli accessori potrebbe variare in base alle società produttrici. Per maggiori informazioni sugli accessori disponibili, fate riferimento al sito Web di Samsung.



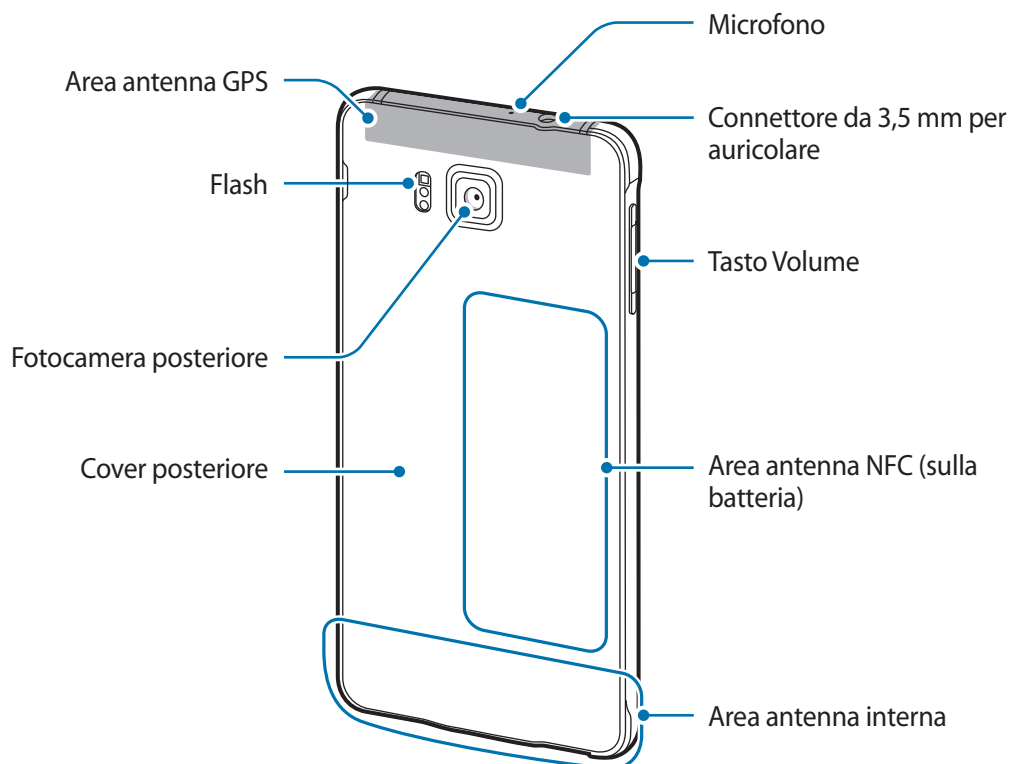
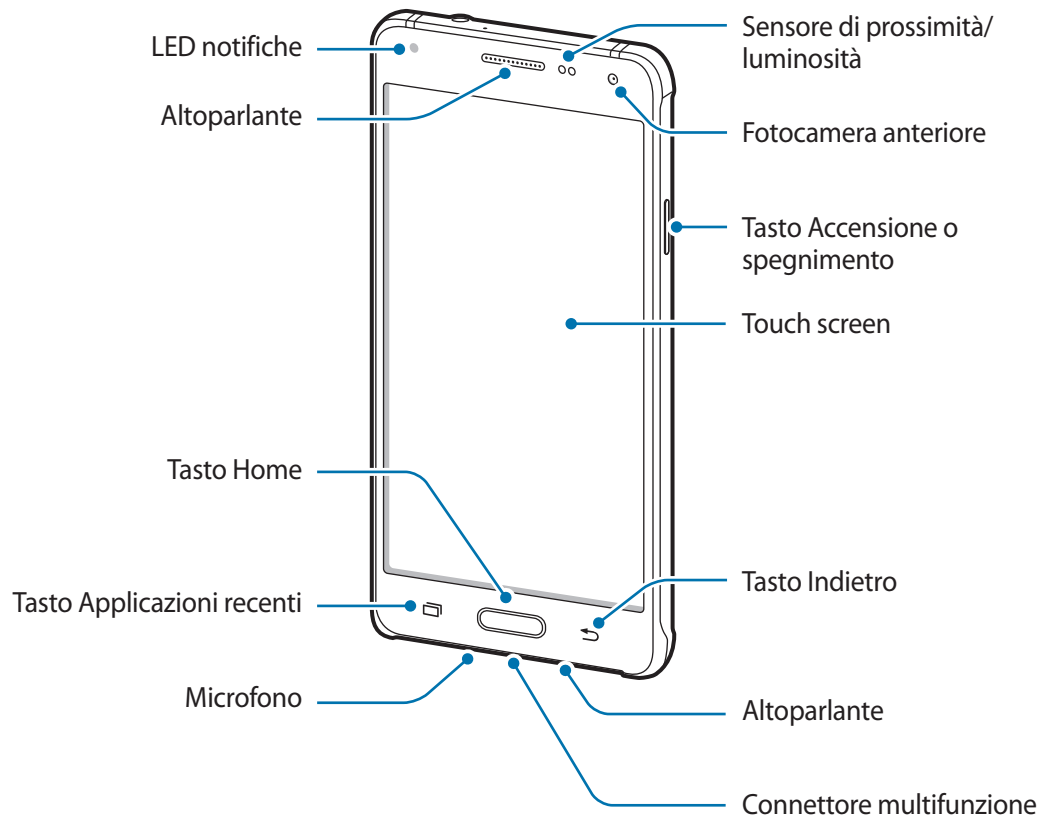

Layout del dispositivo





- Non coprite l'area dell'antenna con le mani o con altri oggetti. Ciò potrebbe causare problemi di connettività e influire sul consumo della batteria.
- Si consiglia l'uso di pellicole di protezione per lo schermo approvate da Samsung. Pellicole di protezione per lo schermo non approvate potrebbero causare il malfunzionamento dei sensori.
- Non esponete il touch screen a contatto con l'acqua. Il touch screen potrebbe non funzionare correttamente in presenza di umidità o se esposto ad acqua.

Tasti

Tasto	Funzione
 Accensione o spegnimento	<ul style="list-style-type: none"> • Tenete premuto per accendere o spegnere il dispositivo. • Premete per attivare o bloccare lo schermo.
 Applicazioni recenti	<ul style="list-style-type: none"> • Toccate per aprire l'elenco delle app che avete utilizzato di recente. • Tenete premuto per accedere alle opzioni aggiuntive relative alla schermata corrente.
 Home	<ul style="list-style-type: none"> • Premete per attivare lo schermo quando è bloccato. • Premete per tornare alla schermata Home. • Premete due volte per avviare S Voice. • Tenete premuto per avviare Google.
 Indietro	<ul style="list-style-type: none"> • Toccate per tornare alla schermata precedente.
 Volume	<ul style="list-style-type: none"> • Premete per regolare il volume del dispositivo.

Utilizzo della scheda SIM o USIM e della batteria

Inserimento della scheda SIM o USIM e della batteria

Inserite la scheda SIM o USIM fornita dal gestore telefonico e la batteria inclusa.



- Il dispositivo supporta solo schede nanoSIM.
- La disponibilità di alcuni servizi LTE potrebbe variare in base al gestore telefonico. Per maggiori informazioni sulla disponibilità del servizio, rivolgetevi al vostro gestore telefonico.

1 Rimuovete la cover come raffigurato di seguito.

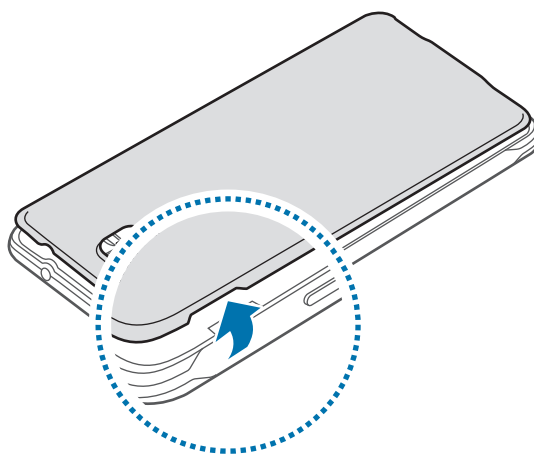

Rimuovete la cover posteriore con cautela.



Non piegate e non curvate eccessivamente la cover posteriore. Questa operazione potrebbe danneggiare la cover.

2 Inserite la scheda SIM o USIM con i contatti dorati rivolti verso il basso.

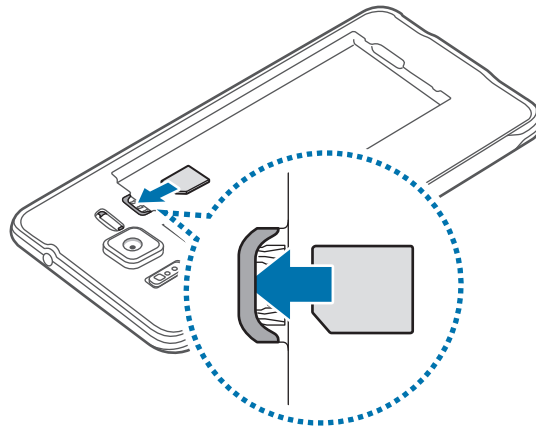

Non perdetevi e non lasciate che altri utilizzino la vostra scheda SIM o USIM. Samsung non è responsabile per eventuali danni o inconvenienti dovuti allo smarrimento o al furto delle schede.

3 Inserite la batteria.

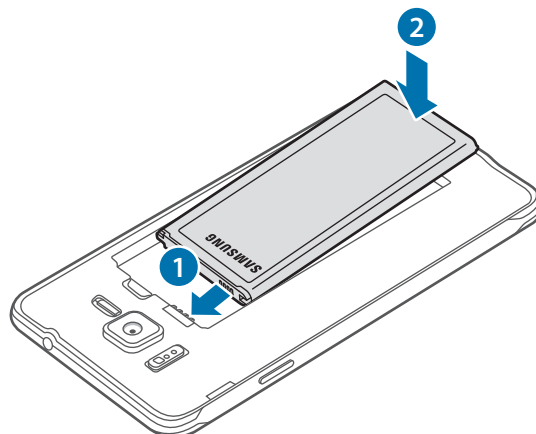

- 4 Riposizionate la cover posteriore.

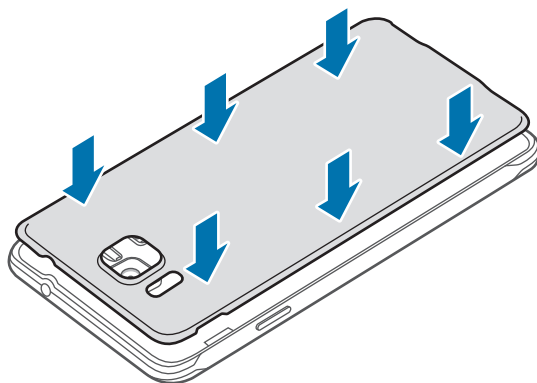

Rimozione della scheda SIM o USIM e della batteria

- 1 Rimuovete la cover come raffigurato in precedenza.
- 2 Estraiete la batteria.

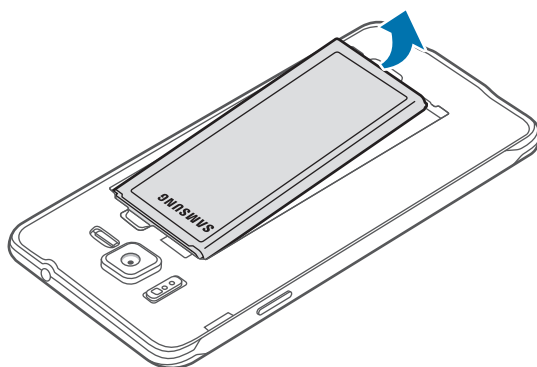

- 3 Premete la scheda SIM o USIM con un dito, quindi estraetela.

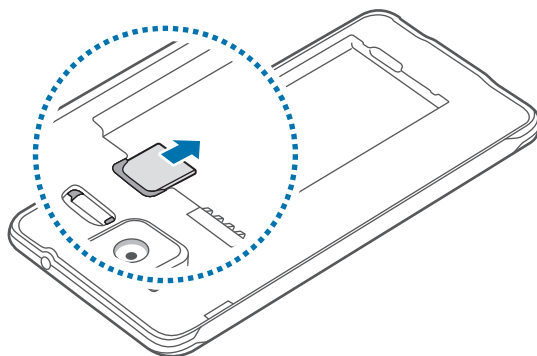

Caricamento della batteria

Caricate la batteria del dispositivo con il caricabatteria, prima di utilizzarlo per la prima volta. Per caricare la batteria potete anche usare un computer collegandoli tramite il cavo USB.



Utilizzate solo caricabatteria, batterie e cavi approvati da Samsung. Caricabatteria o cavi non approvati potrebbero provocare l'esplosione della batteria o danneggiare il dispositivo.



- Quando la batteria è quasi scarica, l'icona della batteria è vuota.
- Quando la batteria sarà completamente scarica, non potrete accendere il dispositivo immediatamente, anche con il caricabatteria collegato. Lasciate caricare la batteria scarica per alcuni minuti prima di accendere il dispositivo.
- Se utilizzate più applicazioni contemporaneamente, applicazioni di rete o applicazioni che necessitano una connessione ad un altro dispositivo, la batteria si consuma più velocemente. Si consiglia l'utilizzo delle applicazioni che richiedono una connessione di rete, quando la batteria è completamente carica per evitare il rischio di interruzioni.

Collegate il cavo USB all'adattatore USB, quindi collegate l'altra estremità del cavo USB al connettore multifunzione.

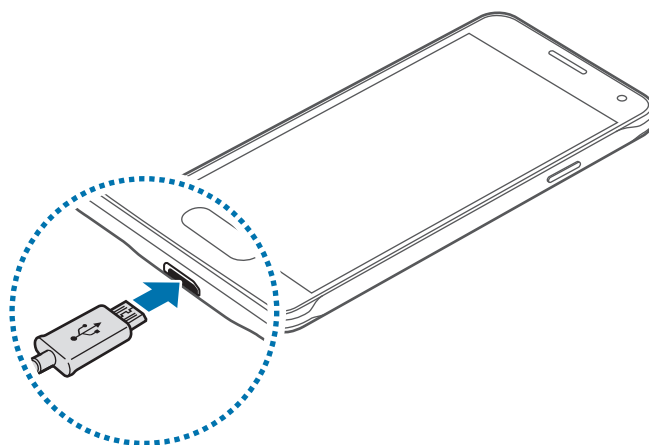

Il collegamento errato del caricabatteria potrebbe causare gravi danni al dispositivo. I danni causati da un uso improprio non sono coperti dalla garanzia.



- Durante il caricamento potrete utilizzare il dispositivo, ma la batteria verrà caricata più lentamente.
- In caso di alimentazione discontinua durante il caricamento, il touch screen potrebbe non funzionare correttamente. In questo caso, scollegate il caricabatteria dal dispositivo.
- Durante il caricamento il dispositivo potrebbe surriscaldarsi. Ciò è normale e non dovrebbe influire sulla durata o sulle prestazioni del dispositivo. Se la batteria dovesse scaldarsi più del solito, il caricabatteria potrebbe interrompere il caricamento.
- Se la batteria non si ricarica correttamente, è necessario portare il dispositivo e il caricabatteria presso un centro di assistenza Samsung.

Quando la batteria è carica, scollegate il dispositivo dal caricabatteria. Scollegate innanzitutto il caricabatteria dal dispositivo e quindi scollegatelo dalla presa di corrente appropriata.



Non rimuovete la batteria prima di scollegare il caricabatteria. Ciò potrebbe danneggiare il dispositivo.



Per risparmiare energia, scollegate il caricabatteria quando non lo utilizzate. Il caricabatteria non è dotato di interruttore, pertanto dovete scollegarlo dalla presa di corrente quando non è in uso per evitare di consumare energia. Durante la carica, il caricabatteria dovrebbe rimanere vicino alla presa di corrente appropriata ed essere facilmente accessibile.

Risparmio energetico

Il dispositivo può essere impostato affinché vengano ottimizzati i consumi della batteria.

Personalizzando queste impostazioni e disattivando le funzioni attive in background, la durata della batteria del dispositivo viene prolungata:

- Quando non utilizzate il dispositivo, passate alla modalità standby premendo il tasto Accensione o spegnimento.
- Chiudete le applicazioni che non vi servono utilizzando Gestione attività.
- Disattivate il Bluetooth.
- Disattivate la connessione Wi-Fi.
- Disattivate la sincronizzazione automatica delle applicazioni.
- Riducete il tempo di spegnimento automatico dello schermo.
- Riducete la luminosità dello schermo.

Accensione o spegnimento del dispositivo

Tenete premuto il tasto Accensione o spegnimento per qualche secondo per accendere il dispositivo.

Quando accendete il dispositivo per la prima volta o dopo aver eseguito un ripristino dei dati, seguite le istruzioni visualizzate per configurarlo.

Per spegnere il dispositivo, tenete premuto il tasto Accensione o spegnimento, quindi toccate **Spegni**.

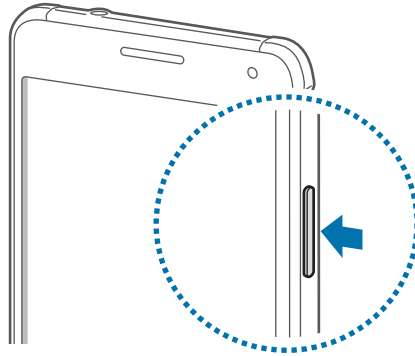

Attenetevi a tutte le avvertenze e le indicazioni specificate dal personale autorizzato quando vi trovate in aree in cui l'utilizzo dei dispositivi senza fili è limitato, come ad esempio sugli aeroplani e negli ospedali.

Blocco e sblocco dello schermo

Premendo il tasto Accensione o spegnimento, lo schermo si spegne e si blocca. Inoltre, lo schermo si spegne e si sblocca automaticamente se il dispositivo non viene utilizzato per un periodo specifico.

Per sbloccare lo schermo, premete il tasto Accensione o spegnimento o il tasto Home, quindi scorrete il dito in una direzione qualsiasi all'interno dell'area di sblocco dello schermo.

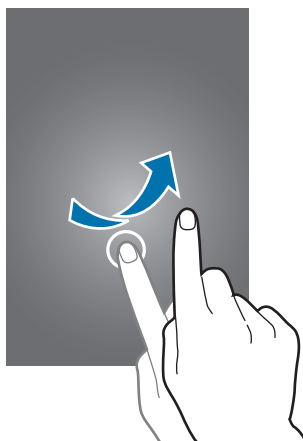

Potete modificare il codice di sblocco per sbloccare lo schermo. Per maggiori informazioni, fate riferimento a [Modifica del metodo di blocco dello schermo](#).

Operazioni di base

Utilizzo del touch screen



- Evitate che il touch screen entri in contatto con altri dispositivi elettrici. Le scariche elettrostatiche potrebbero causare il malfunzionamento del touch screen.
- Per evitare di danneggiare il touch screen, non toccatelo con oggetti appuntiti e non esercitate eccessiva pressione con le dita.



- Il dispositivo potrebbe non riconoscere l'input tattile in prossimità del bordo dello schermo, al di fuori dell'area dell'input tattile.
- Se il touch screen non venisse utilizzato per molto tempo, potrebbero comparire immagini residue (burn-in dello schermo) o mosse. Spegnete il touch screen quando non utilizzate il dispositivo.
- Si consiglia di utilizzare il touch screen con le dita.

Toccare

Per aprire un'applicazione, selezionare un elemento dal menu, premere un tasto visualizzato o inserire un carattere utilizzando la tastiera su schermo, toccatelo con un dito.

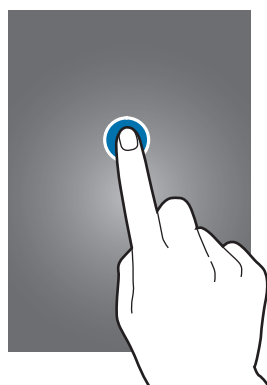

Tenere premuto

Tenete premuto un elemento sullo schermo per più di 2 secondi per accedere alle opzioni disponibili.



Trascinare

Per spostare un elemento, tenetelo premuto e trascinatelo sulla posizione di destinazione.

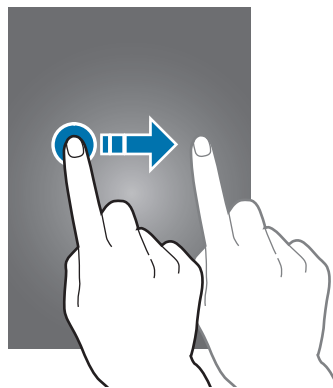

Toccare due volte

Tocate due volte una pagina Web o un'immagine per aumentare lo zoom. Tocate nuovamente due volte per tornare indietro.

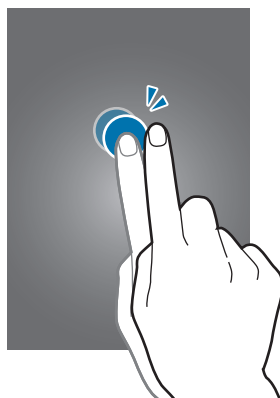

Scorrere

Scorrete il dito verso sinistra o destra nella schermata Home o nel menu Applicazioni per visualizzare un'altra pagina. Scorrete il dito verso l'alto o verso il basso per scorrere una pagina Web o un elenco di elementi, come la rubrica.

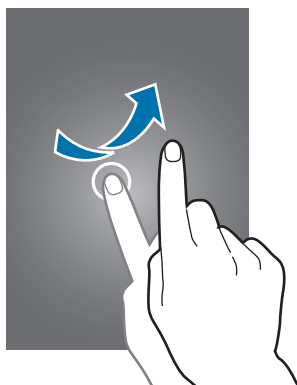

Allontanare ed avvicinare

Allontanate due dita su una pagina Web, una mappa o un'immagine per ingrandirne una parte. Avvicinate le dita per ridurre.

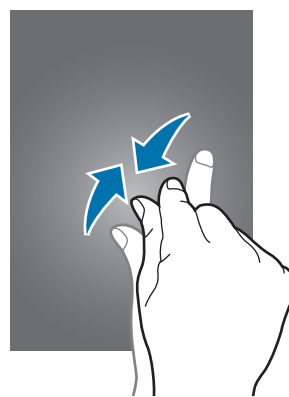
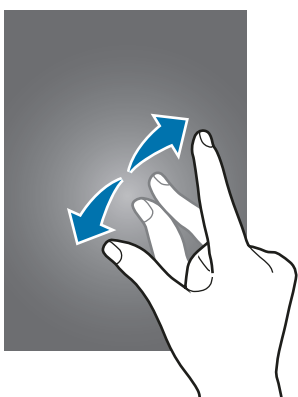

Layout schermata Home

Schermata Home

Dalla schermata Home potete accedere a tutte le funzioni del dispositivo. La schermata Home visualizza widget, collegamenti alle applicazioni ed altro. I widget sono piccole applicazioni che avviano funzioni specifiche per fornire informazioni ed un accesso agevole alla schermata Home.

Per visualizzare altre pagine, scorrete verso sinistra o destra, oppure toccate uno degli indicatori di schermata nella parte inferiore dello schermo. Per personalizzare la schermata Home, fate riferimento a [Gestione della schermata Home](#).

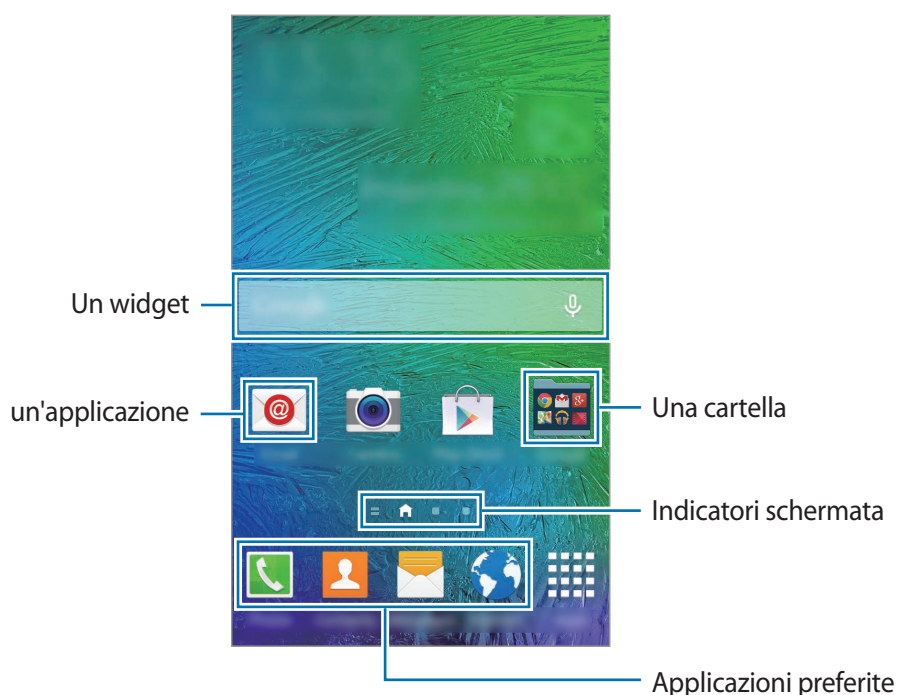

Utilizzo della Rivista personale

Rivista personale visualizza gli aggiornamenti dai social network e le notizie di vostro interesse.

Per attivare **Rivista personale**, tenete premuta un'area vuota nella schermata Home.

Successivamente, toccate **Impostazioni Home** e selezionate **Rivista personale**.

Nella schermata Home, toccate  oppure scorrete verso destra per aprire **Rivista personale**.

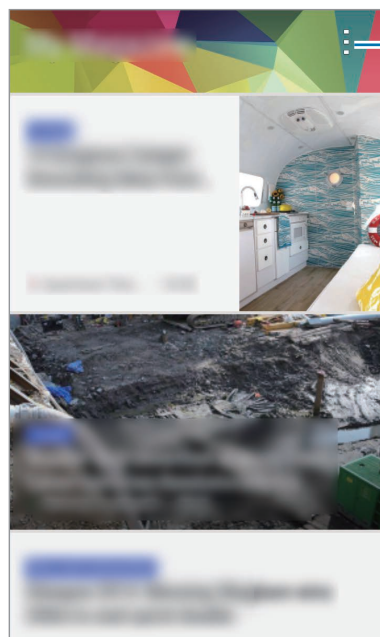
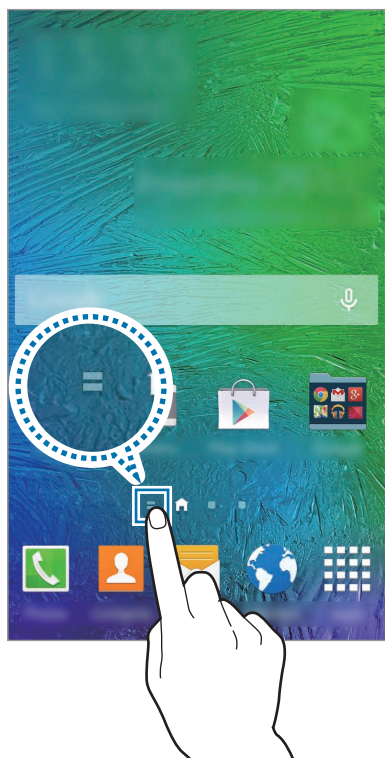

Consente di accedere alle opzioni aggiuntive.

Per selezionare i contenuti da visualizzare, toccate  → **Impostazioni**, quindi selezionate le categorie di vostro interesse.

Per aggiornare automaticamente i contenuti quando si apre **Rivista personale**, toccate  → **Impostazioni**, quindi selezionate **Aggiornamento automatico all'apertura**.

Per disattivare **Rivista personale**, tenete premuta un'area vuota nella schermata Home.

Successivamente, toccate **Impostazioni Home** e deselezionate **Rivista personale**.

Menu Applicazioni

Il menu Applicazioni visualizza le icone di tutte le applicazioni, comprese le nuove applicazioni installate.

Nella schermata Home, toccate **Appl.** per aprire il menu applicazioni. Per visualizzare altre pagine, scorrete verso sinistra o destra, oppure selezionate un indicatore di schermata nella parte inferiore dello schermo. Per personalizzare il menu Applicazioni, fate riferimento a [Gestione del menu Applicazioni](#).

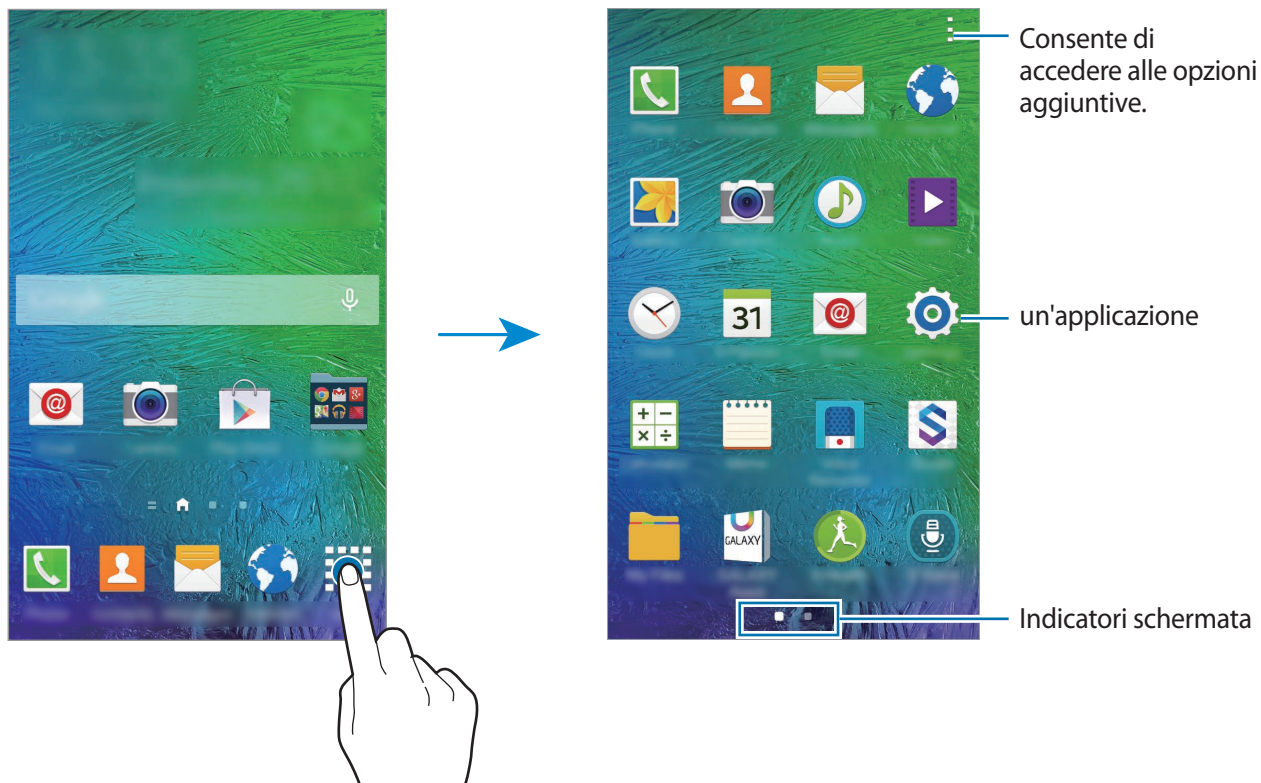





Icone

Le icone compaiono sulla barra di stato in cima allo schermo. Le icone più comuni sono riportate nella seguente tabella.



La barra di stato potrebbe non essere disponibile nella parte superiore dello schermo in alcune applicazioni. Per visualizzare la barra di stato, trascinate verso il basso dalla parte superiore dello schermo.

Icona	Significato
	Segnale assente
	Potenza del segnale
	Roaming (al di fuori dell'area coperta dal gestore telefonico)
	Rete GPRS connessa
	Rete EDGE connessa
	Rete UMTS connessa
	Rete HSDPA connessa
	Rete HSPA+ connessa
	Rete LTE connessa
	Rete Wi-Fi connessa
	Bluetooth attivato
	Sensore GPS attivato
	Chiamata in corso
	Chiamata persa
	Standby Intelligente o Pausa Intelligente attivata
	Sincronizzato con il Web
	Collegato a un computer
	Scheda SIM o USIM assente
	Nuovo SMS o MMS ricevuto
	Sveglia attivata
	Modalità silenziosa attivata

Icona	Significato
	Modalità vibrazione attivata
	Modalità offline attivata
	Errore o richiesta attenzione
	Livello di carica della batteria

Notifiche e pannelli delle impostazioni rapide

Uso del pannello delle notifiche

Quando ricevete nuove notifiche, come messaggi o chiamate perse, nella barra di stato compaiono delle icone. Per visualizzare altre informazioni sulle icone, aprite il pannello delle notifiche e visualizzate i dettagli.

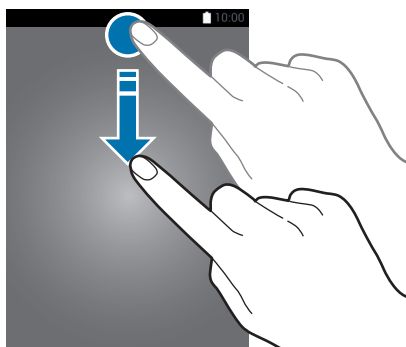

Per aprire il pannello delle notifiche, trascinate la barra di stato verso il basso. Per chiudere il pannello delle notifiche, trascinate la barra dalla parte inferiore dello schermo verso l'alto.



Sul pannello delle notifiche potete utilizzare le seguenti funzioni.



Riorganizzazione dei tasti di impostazione rapida

Per riorganizzare i tasti di impostazione rapida sul pannello delle notifiche, toccate  → , tenete premuto un elemento, quindi trascinate l'elemento in un'altra posizione.

Utilizzo del pannello delle impostazioni rapide

Potete attivare o disattivare alcune funzioni sul pannello delle notifiche. Per attivare o disattivare altre funzioni, aprite il pannello delle impostazioni rapide.

Per aprire il pannello delle impostazioni rapide, trascinate la barra di stato verso il basso con due dita. In alternativa, toccate  nel pannello delle notifiche. Per chiudere il pannello delle impostazioni rapide, trascinate la barra dalla parte inferiore dello schermo verso l'alto.

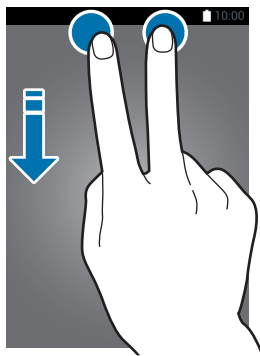

Tocate le seguenti opzioni per attivarle o disattivarle. Potete visualizzare impostazioni più dettagliate se tenete premuto un tasto.

- **Wi-Fi:** per maggiori informazioni, fate riferimento a [Wi-Fi](#).
- **Posizione:** per maggiori informazioni, fate riferimento a [Posizione](#).
- **Suono / Vibrazione / Silenzioso:** consente di selezionare una modalità audio.
- **Rotazione schermo:** consente o impedisce la rotazione della schermata quando ruotate il dispositivo.



Alcune applicazioni non consentono la rotazione dello schermo.

- **Bluetooth:** per maggiori informazioni, fate riferimento a [Bluetooth](#).
- **Conn. dati:** per maggiori informazioni, fate riferimento a [Utilizzo dati](#) o [Reti mobili](#).
- **Download booster:** per maggiori informazioni, fate riferimento a [Download booster](#).
- **Risp. en. avanzato:** per maggiori informazioni, fate riferimento a [Risparmio energetico avanzato](#).
- **Multi schermo:** per maggiori informazioni, fate riferimento a [Multischermo](#).
- **App preferite:** per maggiori informazioni, fate riferimento a [App preferite](#).





- **Router Wi-Fi:** per maggiori informazioni, fate riferimento a [Tethering e Router Wi-Fi](#).
- **Screen Mirroring:** per maggiori informazioni, fate riferimento a [Screen Mirroring](#).
- **NFC:** fate riferimento a [NFC](#) per maggiori informazioni.
- **Sincron.:** quando attivate questa funzione, il dispositivo sincronizza automaticamente le applicazioni, come calendario o e-mail.
- **Standby Intell.:** quando attivate questa funzione, lo schermo rimarrà acceso fino a quando lo guarderete.
- **Pausa Intell.:** quando attivate questa funzione, la riproduzione verrà sospesa quando allontanerete lo sguardo dallo schermo.
- **Risparmio energia:** per maggiori informazioni, fate riferimento a [Risparmio energetico](#).
- **Modalità blocco:** per maggiori informazioni, fate riferimento a [Modalità di blocco](#).
- **Modalità offline:** per maggiori informazioni, fate riferimento a [Modalità offline](#).
- **Modalità privata:** per maggiori informazioni, fate riferimento a [Modalità privata](#).
- **Sensibilità tocco:** per maggiori informazioni, fate riferimento a [Aumento della sensibilità del touch screen](#).

Apertura delle applicazioni

Nella schermata Home o menu Applicazioni, selezionate l'icona di un'applicazione per aprirla.

Per aprire l'elenco delle app utilizzate di recente, toccate  e selezionate l'icona dell'applicazione da aprire.

Chiusura di un'applicazione

Tocate  → , quindi toccate **Fine** accanto a un'applicazione per chiuderla. Per chiudere tutte le applicazioni in esecuzione, toccate **Chiudi tutte**. In alternativa, toccate  → .

Installazione o disinstallazione delle applicazioni

Samsung GALAXY Apps

Utilizzate questa applicazione per acquistare e scaricare applicazioni.

Toccate **GALAXY Apps** nel menu Applicazioni.



La disponibilità di questa applicazione potrebbe variare in base al paese o al gestore telefonico.

Installazione delle applicazioni

Sfogliate le applicazioni per categoria oppure toccate  per effettuare la ricerca con una parola chiave.

Selezionate un'applicazione per visualizzarne le informazioni. Per scaricare applicazioni gratuite, toccate **Gratis**. Per acquistare e scaricare applicazioni a pagamento, toccate il tasto che mostra il prezzo dell'applicazione.



Per modificare le impostazioni di aggiornamento automatico, toccate  → **Impostazioni** → **Aggiornamento automatico delle applicazioni**, quindi selezionate un'opzione.

Play Store

Utilizzate questa applicazione per acquistare e scaricare applicazioni.

Toccate **Play Store** nel menu Applicazioni.

Installazione delle applicazioni

Sfogliate le applicazioni per categoria oppure toccate  per effettuare la ricerca con una parola chiave.

Selezionate un'applicazione per visualizzarne le informazioni. Per scaricare applicazioni gratuite, toccate **INSTALLA**. Per acquistare e scaricare applicazioni a pagamento, toccate il prezzo e seguite le istruzioni visualizzate.



Per modificare le impostazioni di aggiornamento automatico, toccate  → **IMPOSTAZIONI** → **Aggiornamento automatico app**, quindi selezionate un'opzione.



Download delle applicazioni consigliate



Potete visualizzare e scaricare le applicazioni dedicate al dispositivo Galaxy.

Nel menu Applicazioni, toccate  → **GALAXY Essentials**. In alternativa, nella schermata Home, toccate il widget **GALAXY Essentials**, quindi toccate  vicino a un'applicazione.

Gestione delle applicazioni

Disinstallazione o disabilitazione delle applicazioni

Per disabilitare le applicazioni predefinite, aprite il menu Applicazioni, toccate  → **Disinstalla/disattiva app**. Sulle applicazioni che è possibile disabilitare compare . Selezionate un'applicazione e toccate **Disattiva**.

Per disinstallare le applicazioni scaricate, aprite il menu Applicazioni, toccate  → **Applicazioni scaricate** →  → **Disinstalla**. In alternativa, nel menu Applicazioni, toccate **Impostazioni** → **Gestione applicazioni**, selezionate un'applicazione, quindi toccate **Disinstalla**.

Attivazione delle applicazioni

Nel menu Applicazioni, toccate  → **Mostra app disattivate**, selezionate le applicazioni, quindi toccate **Fatto**. In alternativa, nel menu Applicazioni, toccate **Impostazioni** → **Gestione applicazioni**, scorrete fino a **DISATTIVATA.**, selezionate un'applicazione, quindi toccate **Attiva**.



- Applicazioni nascoste: consente di nascondere le applicazioni solo nel menu Applicazioni. Potete continuare ad utilizzare le applicazioni nascoste.
- Disabilitazione delle applicazioni: consente di disabilitare le applicazioni predefinite selezionate che non possono essere disinstallate dal dispositivo. Non potete utilizzare le applicazioni disabilite.
- Disinstallazione delle applicazioni: consente di disinstallare le applicazioni scaricate.

Inserimento del testo

Layout tastiera

Quando inserite del testo per inviare messaggi, creare promemoria ed altro, compare automaticamente una tastiera.



L'inserimento del testo non è supportato per alcune lingue. Per inserire il testo, cambiate la lingua di inserimento in una delle lingue supportate.

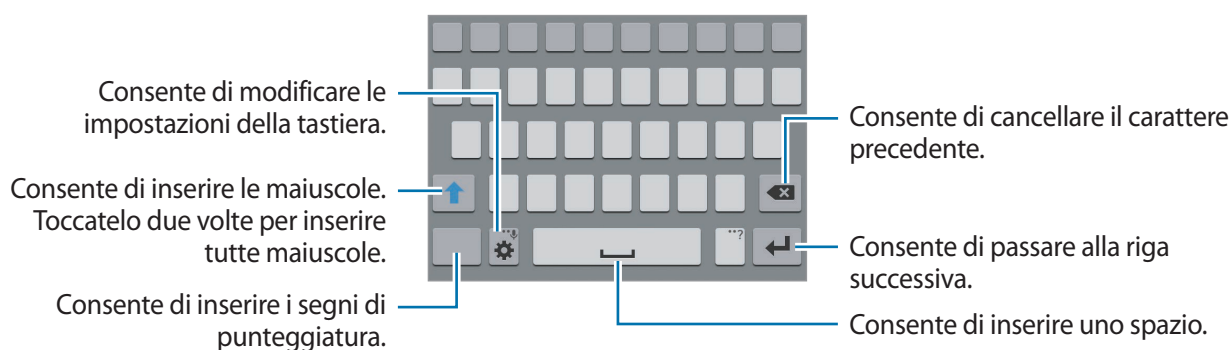

Modifica della lingua di inserimento

Tocate  → **Seleziona lingue di inserimento**, quindi selezionate le lingue da utilizzare. Se selezionate due o più lingue, potete passare da una lingua d'inserimento all'altra scorrendo il tasto dello spazio verso sinistra o destra.



Modifica del layout della tastiera

Tocate , selezionate una lingua sotto **LINGUE DI INSERIMENTO**, quindi selezionate un layout da utilizzare per la tastiera.





Sulla **Tastiera 3x4**, un tasto ha tre o quattro caratteri. Per inserire un carattere, toccate ripetutamente il tasto corrispondente finché compare il carattere desiderato.

Utilizzo delle funzioni aggiuntive della tastiera

Tenete premuto  per utilizzare varie funzioni. Al posto di  potrebbero apparire altre icone in base all'ultima funzione utilizzata.

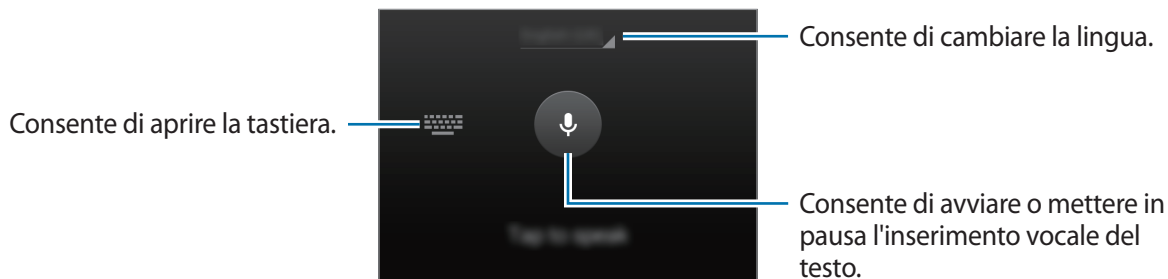

-  : consente di inserire del testo con la voce.



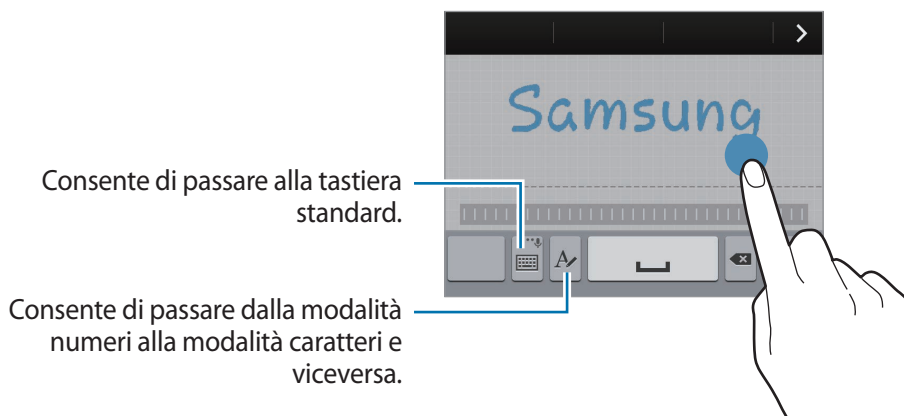

-  : consente di passare alla modalità scrittura manuale.





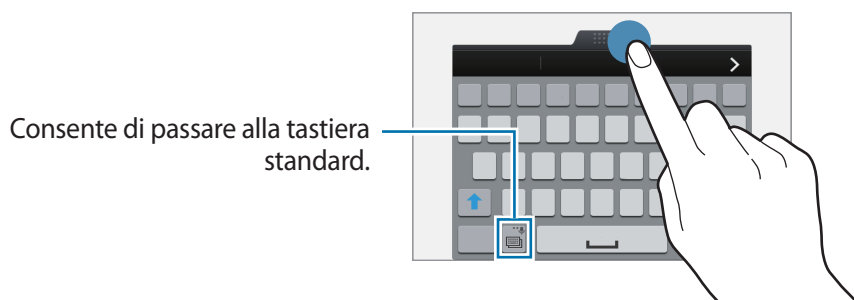

La disponibilità di questa funzione potrebbe variare in base al paese o al gestore telefonico.

-  : consente di aggiungere un elemento dagli appunti.
-  : consente di modificare le impostazioni della tastiera.
-  : consente di inserire emoticon.

- : consente di passare alla tastiera fluttuante. Potete spostare la tastiera in un'altra posizione trascinando .



Copia e incolla

- 1 Tenete premuto sul testo.
- 2 Trascinate  o  per selezionare il testo desiderato oppure toccate **Sel. tutto** per selezionare tutto il testo.
- 3 Toccate **Copia** o **Taglia**. Il testo selezionato verrà copiato negli appunti.
- 4 Posizionate il cursore nel punto in cui inserire il testo e toccate  → **Incolla**. Per incollare il testo copiato in precedenza, toccate  → **Appunti** e selezionate il testo.

Acquisizione schermata

Acquisite una schermata mentre utilizzate il dispositivo.

Tenete premuto il tasto Home ed il tasto Accensione o spegnimento contemporaneamente.

L'immagine verrà salvata nella cartella **Galleria** →  → **Album** → **Screenshots**. Dopo aver acquisito una schermata, potete modificare l'immagine e condividerla con altri.

Inoltre, potete acquisire le schermate utilizzando altri metodi. Per maggiori informazioni, fate riferimento a [Acquisisci con trascinamento palmo](#).



Durante l'utilizzo di alcune applicazioni non potete acquisire una schermata.

Archivio

Informazioni su Archivio

Utilizzate questa applicazione per accedere a vari file memorizzati sul dispositivo o altrove, come servizi di memoria cloud.

Tocate **Archivio** nel menu Applicazioni.

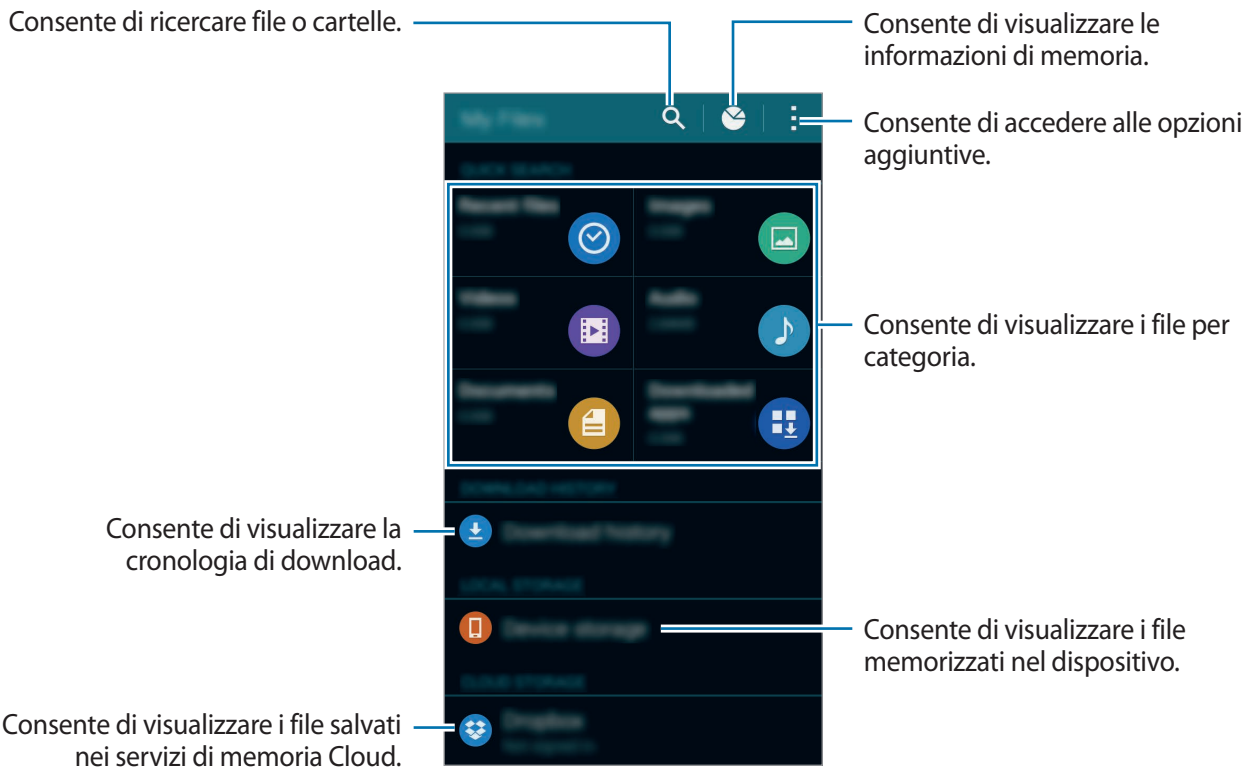



Tocate **⋮** e utilizzate le seguenti opzioni:

- **Aggiunta collegamento:** consente di aggiungere il collegamento a una cartella sulla schermata principale di Archivio.
- **Aggiungi server FTP:** consente di aggiungere un collegamento al server FTP sulla schermata principale di Archivio.
- **Ricerca dispositivi vicini:** consente di cercare i dispositivi su cui è attivata la condivisione multimediale.
- **Impostazioni:** consente di modificare le impostazioni relative alla gestione dei file.

Visualizzazione dei file









Toccate **Archivio** nel menu Applicazioni.

Selezionate una cartella per aprirla. Per salire di un livello nella directory, toccate . Per tornare alla schermata principale di Archivio, toccate .

Selezionate una cartella, toccate , quindi utilizzate una delle seguenti opzioni:

- **Seleziona:** consente di selezionare i file o le cartelle per applicare delle opzioni.
- **Elimina:** consente di eliminare file o cartelle.
- **Crea cartella:** consente di creare una cartella.
- **Vedi come:** consente di modificare la modalità di visualizzazione.
- **Ordina per:** consente di ordinare i file o le cartelle.
- **Aggiunta collegamento:** consente di aggiungere il collegamento a una cartella sulla schermata principale di Archivio o sulla schermata Home.
- **Impostazioni:** consente di modificare le impostazioni relative alla gestione dei file.

Tenete premuto un file o una cartella, quindi utilizzate le seguenti opzioni:

- : consente di condividere i file con altri.
- : consente di eliminare i file o le cartelle.
-  → **Sposta:** consente di spostare i file o le cartelle in un'altra cartella.
-  → **Copia:** consente di copiare i file o le cartelle in un'altra cartella.
-  → **Sposta in Privato:** consente di spostare i file nella cartella privata. Questa opzione compare dopo aver attivato la **Modalità privata**. Per maggiori informazioni, fate riferimento a [Modalità privata](#).
-  → **Rinomina:** consente di rinominare un file o una cartella.
-  → **Aggiunta collegamento:** consente di aggiungere il collegamento a una cartella sulla schermata principale di Archivio o sulla schermata Home.
-  → **Comprimi:** consente di comprimere i file o le cartelle per creare un file zip.
-  → **Dettagli:** consente di visualizzare i dettagli di file o cartelle.

Risparmio energetico

Risparmio energetico

Risparmiate la batteria limitando le funzioni del dispositivo.

Nel menu Applicazioni, toccate **Impostazioni** → **Risparmio energetico** → **Risparmio energetico**, quindi toccate il cursore **Risparmio energetico** per attivare questa funzione. In alternativa, aprite il pannello delle impostazioni rapide e toccate **Risparmio energia** per attivarlo.

Selezionate tra le seguenti opzioni:

- **Lim. dati background:** consente di impostare il dispositivo per evitare l'uso della connessione dati di rete mobile da parte delle applicazioni in esecuzione in background.
- **Limita prestazioni:** consente di limitare varie opzioni, come spegnere la retroilluminazione del tasto Applicazioni recenti e del tasto Indietro.
- **Modalità Scala grigi:** consente di visualizzare i colori dello schermo in toni di grigio.

Risparmio energetico avanzato

Utilizzate questa modalità per aumentare la durata della batteria del dispositivo. Nella modalità di Ultra risparmio energetico, il dispositivo fa quanto segue:

- Visualizza i colori dello schermo in toni di grigio.
- Limita le applicazioni disponibili solo a quelle essenziali e selezionate.
- Disattiva la connessione dati di rete mobile quando lo schermo si spegne.
- Disattiva il Wi-Fi e il Bluetooth.

Nel menu Applicazioni, toccate **Impostazioni** → **Risparmio energetico** → **Risparmio energetico avanzato** e toccate il cursore **Risparmio energetico avanzato** per attivare questa funzione. In alternativa, aprite il pannello delle impostazioni rapide e toccate **Risp. en. avanzato** per attivarlo.

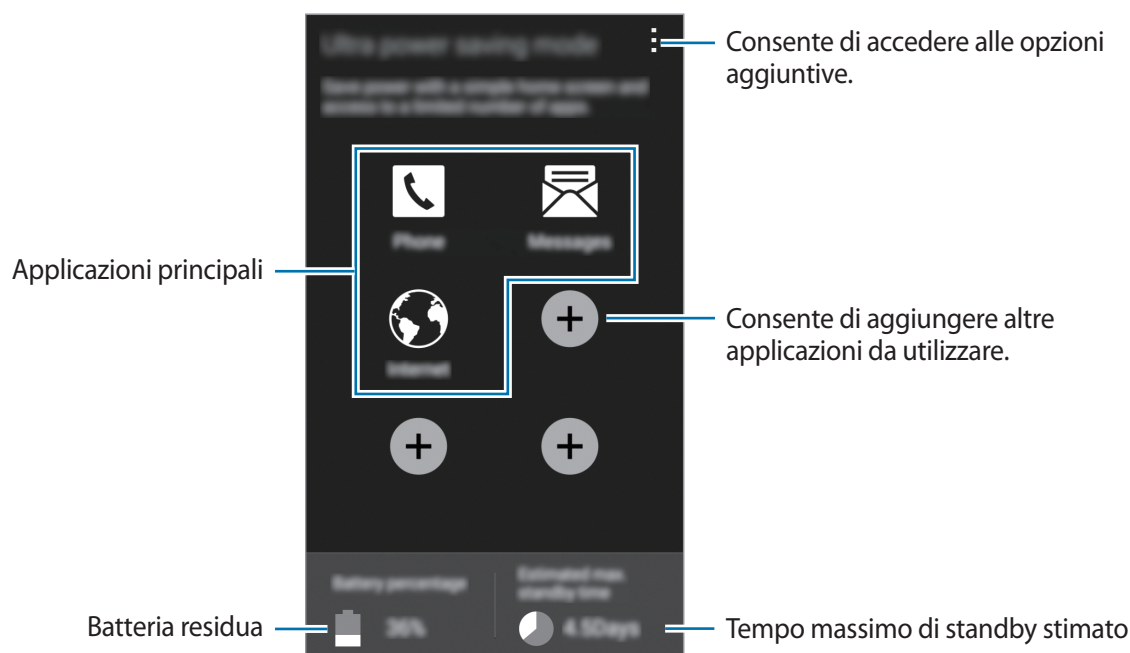

Per aggiungere un'applicazione alla schermata Home, toccate **+** e selezionate un'applicazione.

Per rimuovere un'applicazione dalla schermata Home, toccate **⋮** → **Rimuovi**, selezionate un'applicazione con **⊖**, quindi toccate **OK**.

Per modificare le impostazioni della modalità di Risparmio energetico avanzato, come connettività di rete o audio, toccate **⋮** → **Impostazioni**.

Per disattivare la modalità di Risparmio energetico avanzato, toccate **⋮** → **Disat. Risp. energ. avanz.**



La durata stimata di standby indica il tempo rimasto prima che la batteria si scarichi completamente se il dispositivo non viene utilizzato. La durata di standby potrebbe variare in base alle impostazioni e alle condizioni di utilizzo del vostro dispositivo.

Visualizzazione delle informazioni guida

Per visualizzare le informazioni della guida per imparare a utilizzare il dispositivo e le applicazioni, aprite il menu Applicazioni e toccate **Impostazioni** → **Guida**.

Per visualizzare le informazioni guida relative ad un'applicazione mentre state utilizzando l'applicazione, toccate  → **Guida**.



Alcune applicazioni potrebbero non prevedere delle informazioni guida.

Connettività di rete

Connessione dati

Connettete il dispositivo ad una rete mobile per utilizzare Internet o condividere i file multimediali con altri dispositivi. Per opzioni aggiuntive, fate riferimento a [Utilizzo dati](#).

Nel menu Applicazioni, toccate **Impostazioni** → **Utilizzo dati**, quindi selezionate **Connessione dati**. In alternativa, aprite il pannello delle impostazioni rapide e toccate **Conn. dati** per attivarla.

Wi-Fi

Connettete il dispositivo ad una rete Wi-Fi per utilizzare Internet o condividere i file multimediali con altri dispositivi. Per opzioni aggiuntive, fate riferimento a [Wi-Fi](#).



- Il dispositivo utilizza una frequenza non armonizzata e può essere utilizzato in tutti i paesi europei. Nell'Unione Europea la rete Wi-Fi può essere utilizzata senza restrizioni al chiuso, ma non può essere utilizzata all'aperto in alcuni Paesi europei.
- Disattivate la connessione Wi-Fi quando non ne avete la necessità per ottimizzare i consumi della batteria.

- 1 Nel menu Applicazioni, toccate **Impostazioni** → **Wi-Fi**, quindi toccate il cursore **Wi-Fi** per attivarlo.
- 2 Selezionate una rete dall'elenco delle reti Wi-Fi. Le reti protette da password compariranno con l'icona di un lucchetto.
- 3 Toccate **Connetti**.



Quando il dispositivo si connette ad una rete Wi-Fi, il dispositivo si riconnetterà a tale rete ogni volta che sarà disponibile, senza richiedere la password.

Per evitare la connessione automatica del dispositivo alla rete, selezionatela dall'elenco delle reti e toccate **Rimuovi**.

Aggiunta di una rete Wi-Fi

Qualora la rete desiderata non comparisse nell'elenco reti Wi-Fi, toccate **Aggiungi rete Wi-Fi** in fondo all'elenco. Inserite il nome della rete in **SSID di rete**, selezionate il tipo di protezione e inserite la password in caso di rete protetta, quindi toccate **Connetti**.

Attivazione di Wi-Fi Passpoint

Wi-Fi Passpoint consente al dispositivo di cercare e di effettuare la connessione ad una rete Wi-Fi certificata. Potete utilizzare la funzione Passpoint per connettervi a reti Wi-Fi che supportano l'autenticazione automatica. Quando vi spostate in una nuova posizione, la funzione cercherà ed effettuerà la connessione ad un'altra rete Wi-Fi certificata.



La disponibilità di questa funzione potrebbe variare in base al paese.

Tocate **☰** → **Avanzate**, quindi selezionate **Passpoint**.

Utilizzo di Cambio di rete intelligente

Utilizzate questa funzione per mantenere una connessione stabile quando esplorate pagine Web, scaricate contenuti ed altro.

Nel menu Applicazioni, toccate **Impostazioni** → **Wi-Fi**, quindi selezionate **Rete Intelligente**. Il dispositivo passa automaticamente da una rete Wi-Fi ad una rete mobile quando la rete Wi-Fi a cui siete connessi è debole o instabile. Quando il segnale della rete Wi-Fi diventa forte, il dispositivo torna dalla rete mobile alla rete Wi-Fi.

Download booster

Utilizzate questa funzione per scaricare grandi file più velocemente tramite rete Wi-Fi e mobile contemporaneamente. Un segnale Wi-Fi più potente consentirà una velocità di download maggiore.

Nel menu Applicazioni, toccate **Impostazioni** → **Download booster**, quindi toccate il cursore **Download booster** per attivare questa funzione. In alternativa, aprite il pannello delle impostazioni rapide e toccate **Download booster** per attivarlo.



- Il download di file tramite una rete mobile potrebbe determinare costi aggiuntivi.
- Quando scaricate file di grandi dimensioni, il dispositivo potrebbe surriscaldarsi. Se il dispositivo supera una temperatura definita, la funzione si spegne.
- Se i segnali di rete sono instabili, la velocità e le prestazioni di questa funzione potrebbero risentirne.
- Se il Wi-Fi e le connessioni dati di rete mobile hanno velocità di trasferimento dati notevolmente diverse, il dispositivo potrebbe utilizzare soltanto la connessione più veloce.
- Questa funzione supporta solo l'Hypertext Transmission Protocol (HTTP) 1.1. Questa funzione non può essere utilizzata con altri protocolli, come FTP.

Tethering e Router Wi-Fi

Informazioni su tethering e router Wi-Fi



Utilizzate questa funzione per condividere la connessione dati di rete mobile del dispositivo con computer ed altri dispositivi se non è disponibile una connessione Internet. Le connessioni possono essere effettuate tramite Wi-Fi, USB o Bluetooth.



L'utilizzo di questa funzione potrebbe determinare costi aggiuntivi.

Utilizzo dell'hotspot mobile

Utilizzate il vostro dispositivo come hotspot mobile per condividere la connessione dati di rete mobile del dispositivo con altri dispositivi.

- 1 Nel menu Applicazioni, toccate **Impostazioni** → **Tethering e Router Wi-Fi** → **Router Wi-Fi**.
- 2 Toccate il cursore **Router Wi-Fi** per attivare questa funzione.
 - Sulla barra di stato compare . Altri dispositivi possono trovare il vostro dispositivo nell'elenco delle reti Wi-Fi.
 - Per impostare una password per il router Wi-Fi, toccate  → **Configurazione** e selezionate il livello di sicurezza. Successivamente, inserite una password e toccate **Salva**.
- 3 Sullo schermo dell'altro dispositivo, cercate e selezionate il vostro dispositivo dall'elenco delle reti Wi-Fi.
- 4 Sul dispositivo connesso, utilizzate la connessione dati di rete mobile del dispositivo per accedere a Internet.

Utilizzo del tethering USB

Condividete la connessione dati di rete mobile del dispositivo con altri dispositivi tramite cavo USB.

- 1 Nel menu Applicazioni, toccate **Impostazioni** → **Tethering e Router Wi-Fi**.
- 2 Collegate il dispositivo al computer tramite il cavo USB.
- 3 Selezionate **Tethering USB**.
 compare sulla barra di stato quando due dispositivi sono collegati.
- 4 Sul computer, utilizzate la connessione dati di rete mobile del dispositivo.

Utilizzo del tethering Bluetooth

Condividete la connessione dati di rete mobile del dispositivo con altri dispositivi tramite Bluetooth. Assicuratevi che il computer a cui vi connettete supporti la funzione Bluetooth.

- 1 Associate il dispositivo all'altro dispositivo tramite Bluetooth. Per maggiori informazioni, fate riferimento a [Abbinamento con altri dispositivi Bluetooth](#).
- 2 Nel menu Applicazioni del dispositivo, toccate **Impostazioni** → **Tethering e Router Wi-Fi**.
- 3 Selezionate **Tethering Bluetooth**.
- 4 Sul dispositivo connesso, aprite le impostazioni Bluetooth, toccate  → **Accesso a Internet**.
✱ compare sulla barra di stato quando due dispositivi sono collegati.
- 5 Sul dispositivo connesso, utilizzate la connessione dati di rete mobile del dispositivo per accedere a Internet.



I metodi di connessione potrebbero variare in base ai dispositivi connessi.

Internet

Navigazione delle pagine Web

- 1 Toccate **Internet** nel menu Applicazioni.
- 2 Toccate il campo indirizzo. Per cambiare motore di ricerca, toccate l'icona del motore di ricerca accanto al campo dell'indirizzo Web.
- 3 Inserite l'indirizzo Web o una parola chiave, quindi toccate **Vai**. Per navigare nel Web con la voce, toccate .

Per visualizzare le barre degli strumenti, trascinate il dito leggermente verso il basso sullo schermo.

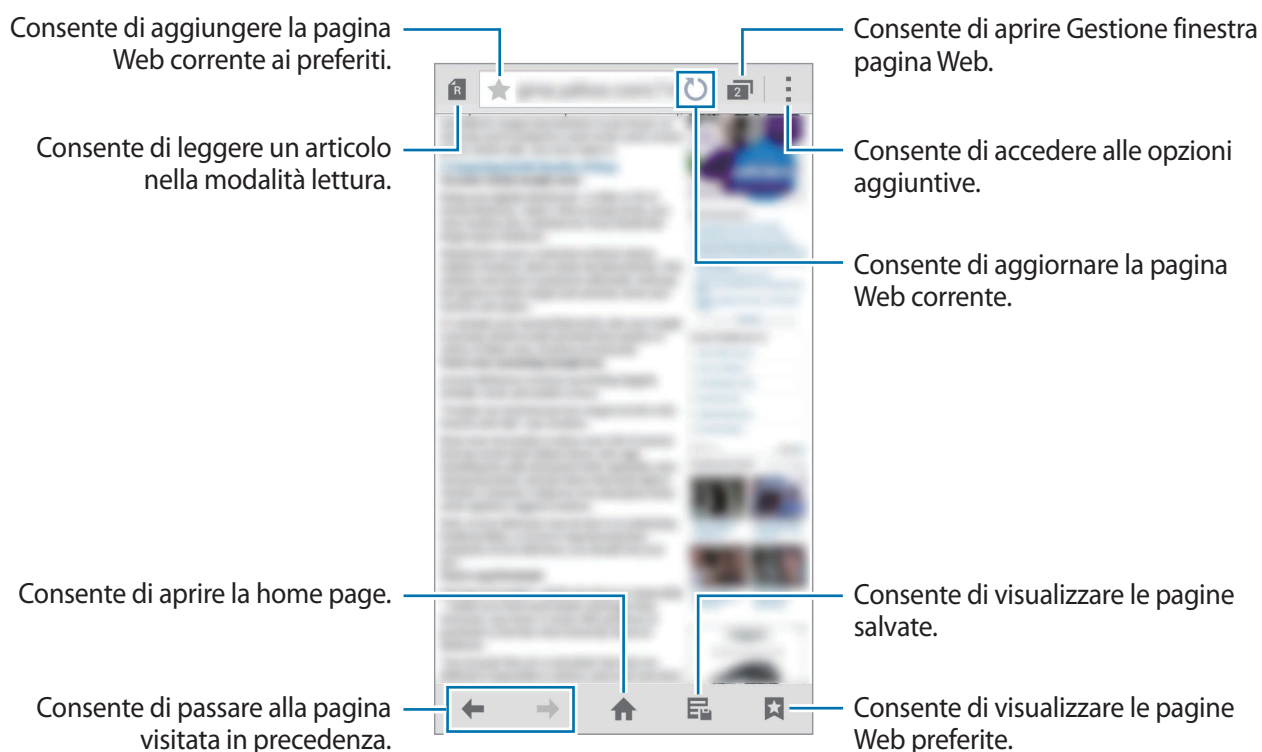

Impostazione della homepage

Tocate **Internet** nel menu Applicazioni.

Tocate **Impostazioni** → **Imposta pagina iniziale**, quindi selezionate una delle seguenti opzioni:

- **Pagina corrente:** consente di impostare la pagina Web corrente come homepage.
- **Accesso rapido:** consente di impostare l'elenco per l'accesso rapido come homepage.
- **Siti più visitati:** consente di impostare l'elenco delle pagine Web più visitate come homepage.
- **Altri:** consente di impostare una pagina Web predefinita come homepage.

Durante la visualizzazione di una pagina Web, toccate **Home** per aprire la homepage.

Gestione dell'elenco per l'accesso rapido

Potete accedere rapidamente alle pagine web più visitate aggiungendole all'elenco per l'accesso rapido.

Per aggiungere una pagina Web all'elenco di accesso rapido, aprite la pagina web da aggiungere. Quindi, toccate  → **Aggiungi ad accesso rapido**.

Per eliminare una pagina web dall'elenco per l'accesso rapido, tenete premuta l'icona della pagina web che desiderate eliminare. Successivamente, trascinatela su **Elimina** nella parte superiore dello schermo.

Gestione della cronologia delle pagine Web

Tocate **Internet** nel Menu Applicazioni.

Tocate  → **Cronologia** per aprire una pagina Web dall'elenco delle ultime pagine che avete visitato.

Per eliminare le pagine web, toccate  → **Elimina** oppure **Cancella cronologia**.

Movimenti e funzioni di usabilità

Movimenti e controlli



Lo scuotimento eccessivo o l'urto sul dispositivo potrebbe causare comandi involontari. Eseguite i movimenti in modo controllato.

Chiamata diretta

Nel Menu Applicazioni, toccate **Impostazioni** → **Movimenti e controlli** → **Chiamata diretta**, quindi trascinate il cursore **Chiamata diretta** per attivarla.

Mentre state visualizzando una chiamata persa, un messaggio, i dettagli di un contatto, sollevate e mantenete il dispositivo in prossimità dell'orecchio per effettuare una chiamata al contatto visualizzato.



Notifica Intelligente

Nel Menu Applicazioni, toccate **Impostazioni** → **Movimenti e controlli** → **Notifica Intelligente**, quindi trascinate il cursore **Notifica Intelligente** per attivarla.

Se ci sono chiamate perse o nuovi messaggi, il dispositivo vibra quando lo sollevate.



Questa funzione potrebbe non funzionare se lo schermo è acceso o il dispositivo non è su una superficie piana.

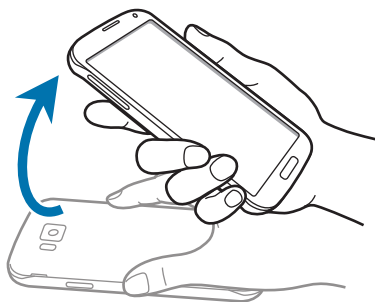

Muto/pausa

Nel Menu Applicazioni, toccate **Impostazioni** → **Movimenti e controlli** → **Muto/pausa**, quindi toccate il cursore **Muto/pausa** per attivare questa funzione.

Copertura schermo con mano

Coprite lo schermo con il palmo per disattivare la suoneria per chiamate in arrivo o sveglie, oppure mettere in pausa la riproduzione multimediale.



Capovolgimento dispositivo

Capovolgete il dispositivo per disattivare la suoneria per chiamate in arrivo o sveglie oppure per mettere in pausa la riproduzione multimediale.

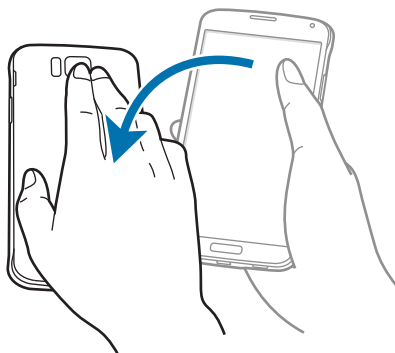

Pausa Intelligente

La riproduzione viene messa in pausa automaticamente quando allontanate lo sguardo dallo schermo. La riproduzione riprenderà quando guarderete di nuovo lo schermo.

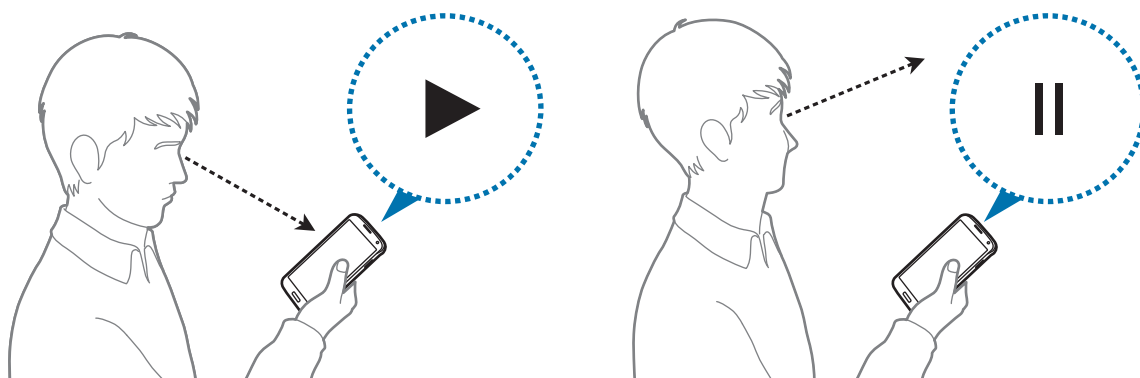

Acquisisci con trascinamento palmo

Nel Menu Applicazioni, toccate **Impostazioni** → **Movimenti e controlli** → **Acquisisci con trascinamento palmo**, quindi toccate il cursore **Acquisisci con trascinamento palmo** per attivare questa funzione.

Posizionate il lato della mano sullo schermo e passatelo lungo lo schermo da destra verso sinistra o viceversa per acquisire una schermata. L'immagine verrà salvata nella cartella **Galleria** → **≡** → **Album** → **Screenshots**. Dopo aver acquisito una schermata, potete modificare l'immagine e condividerla con altri.



Durante l'utilizzo di alcune applicazioni non potete acquisire una schermata.

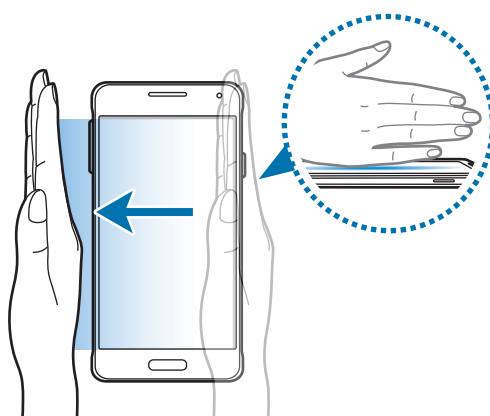

Air view

Soffermate il dito su un elemento o sullo schermo per visualizzarne l'anteprima del contenuto o per visualizzare le informazioni all'interno di una finestra pop-up.

Nel Menu Applicazioni, toccate **Impostazioni** → **Air view**, quindi toccate il cursore **Air view** per attivare questa funzione.

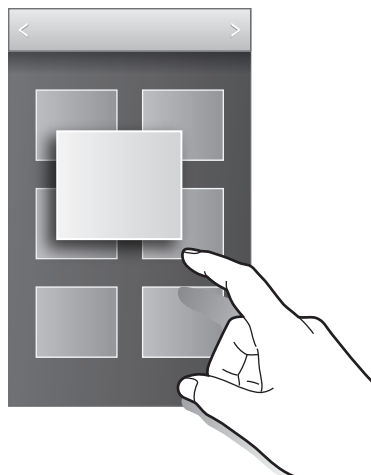

Multischermo

Informazioni su Multischermo

Utilizzate questa funzione per eseguire contemporaneamente due applicazioni sullo schermo. Potete utilizzare questa funzione per visualizzare e-mail o utilizzare Internet mentre riproducete un video.

Avvio di Multischermo

- 1 Nel Menu Applicazioni, toccate **Impostazioni** → **Multischermo**, quindi toccate il cursore **Multischermo** per attivare questa funzione. In alternativa, aprite il pannello delle impostazioni rapide e toccate **Multi schermo** per attivarlo.

2 Toccate > sul lato sinistro dello schermo per aprire la barra Multischermo.

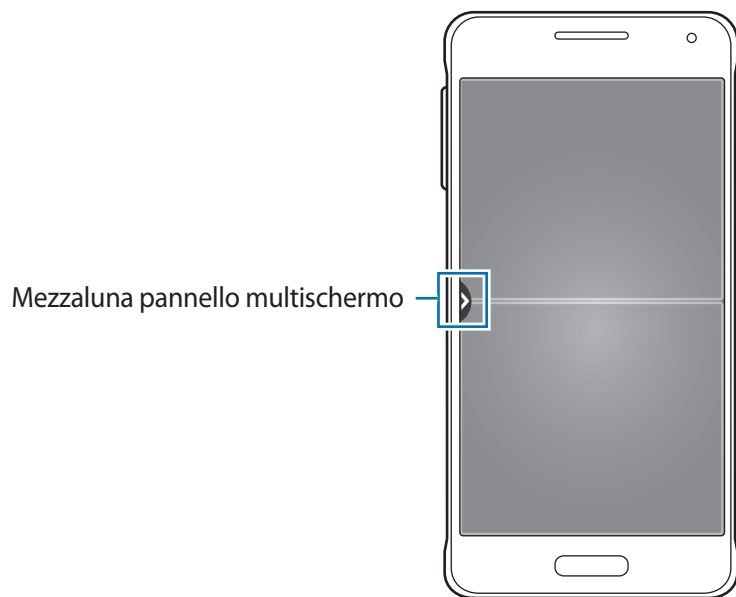

3 Tenete premuta un'applicazione e trascinatela nella barra Multischermo. Successivamente, trascinatela su una delle due finestre.

Le icone delle applicazioni contrassegnate con > possono essere avviate contemporaneamente sullo schermo in finestre separate.

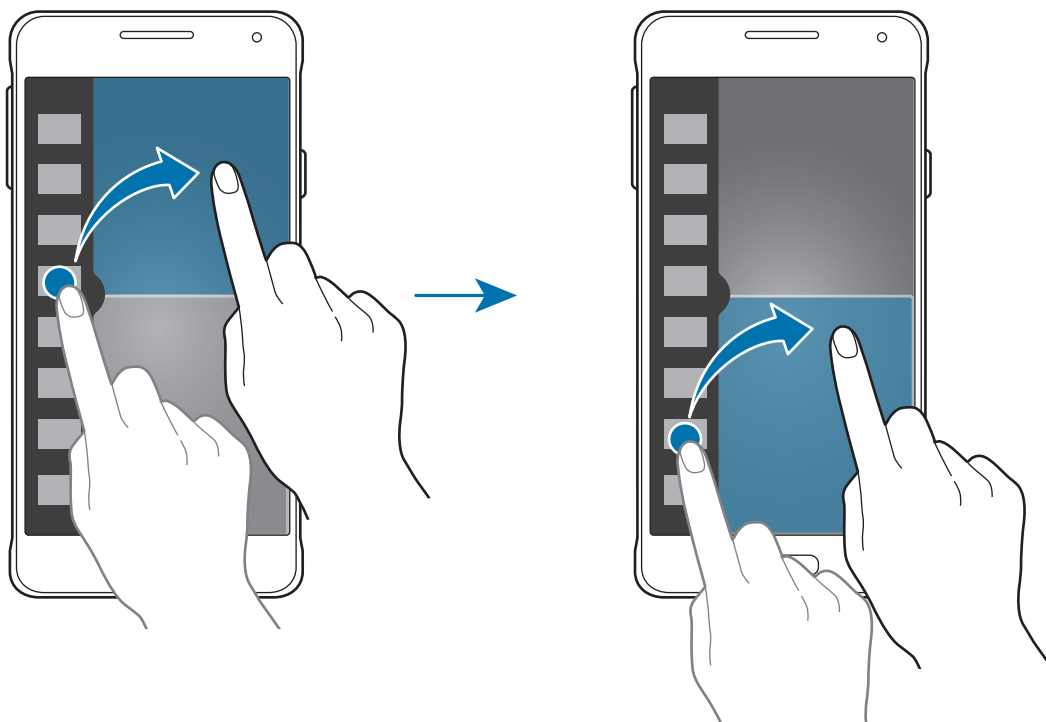

Creazione di una combinazione Multischermo

Utilizzate questa funzione per salvare la combinazione delle applicazioni Multischermo attualmente in esecuzione.

1 Avviate due applicazioni in un Multischermo con schermo suddiviso.

2 Aprite la barra Multischermo e toccate **⋮** → **Crea**.

La combinazione Multischermo viene aggiunta in cima alla barra Multischermo.

Per eliminare le combinazioni Multischermo, aprite la barra Multischermo, toccate **⋮** → **Modif.**, selezionate una combinazione Multischermo, quindi toccate **OK**.

Regolazione della dimensione della finestra

Trascinate il cerchio tra le finestre delle applicazioni in alto o in basso per regolare la dimensione delle finestre.

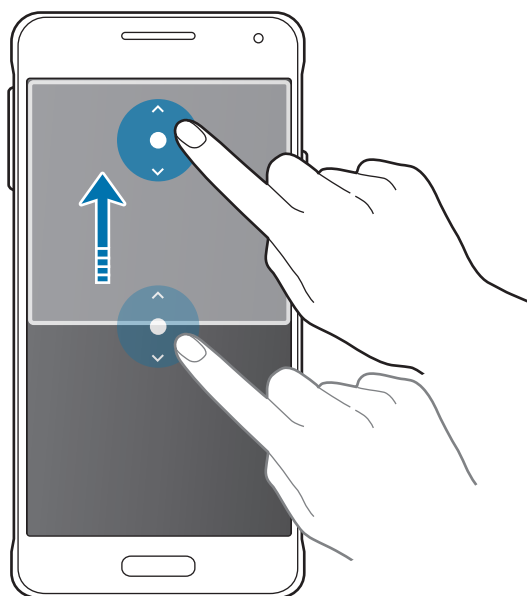

Uso delle opzioni Multischermo

Quando utilizzate le applicazioni Multischermo, selezionate la finestra dell'applicazione e comparirà una cornice bianca intorno. Toccate il cerchio tra le finestre delle applicazioni per accedere alle seguenti opzioni:

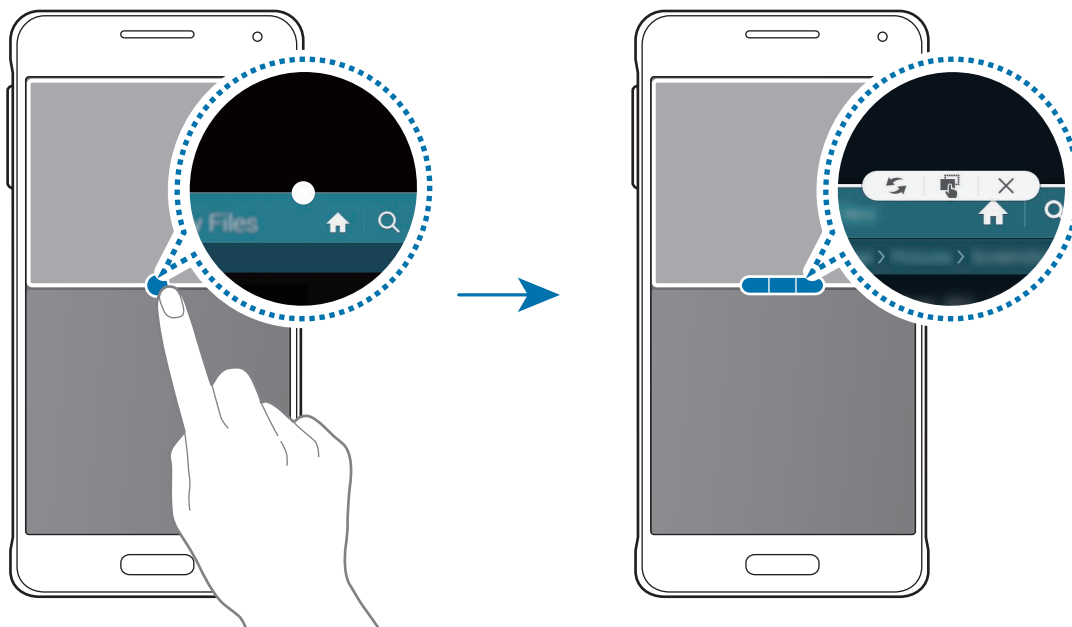

-  : consente di scambiare la posizione alle applicazioni Multischermo.

-  : consente di trascinare e rilasciare testi o immagini copiate da una finestra all'altra. Tenete premuto un elemento nella finestra selezionata e trascinatelo in una posizione in un'altra finestra.

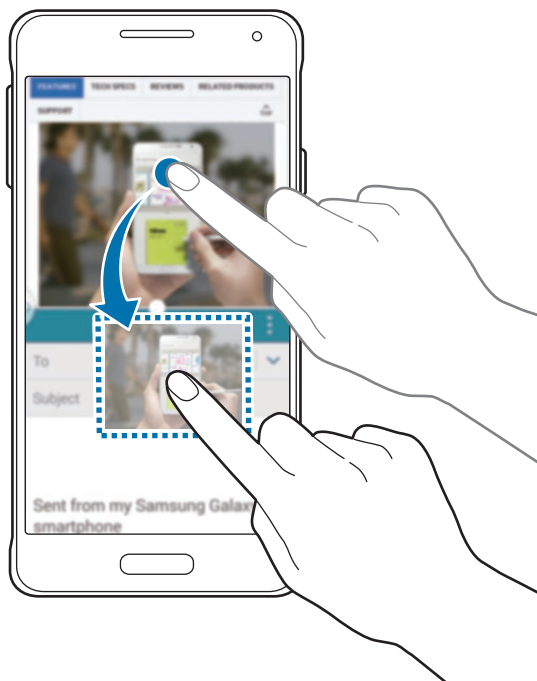

Alcune applicazioni potrebbero non supportare questa funzione.

-  : consente di chiudere l'applicazione.

Riorganizzazione delle applicazioni nella barra Multischermo

Potete riorganizzare le applicazioni nella barra Multischermo.

- 1 Nel Menu Applicazioni, toccate **Impostazioni** → **Multischermo**, quindi toccate il cursore **Multischermo** per attivare questa funzione. In alternativa, aprite il pannello delle impostazioni rapide e toccate **Multi schermo** per attivarlo.
- 2 Aprite la barra Multischermo e toccate **⋮** → **Modif.**
Il dispositivo visualizza le applicazioni disponibili che potete utilizzare nella barra Multischermo.

3 Tenete premuta un'applicazione e trascinatela nella barra Multischermo.

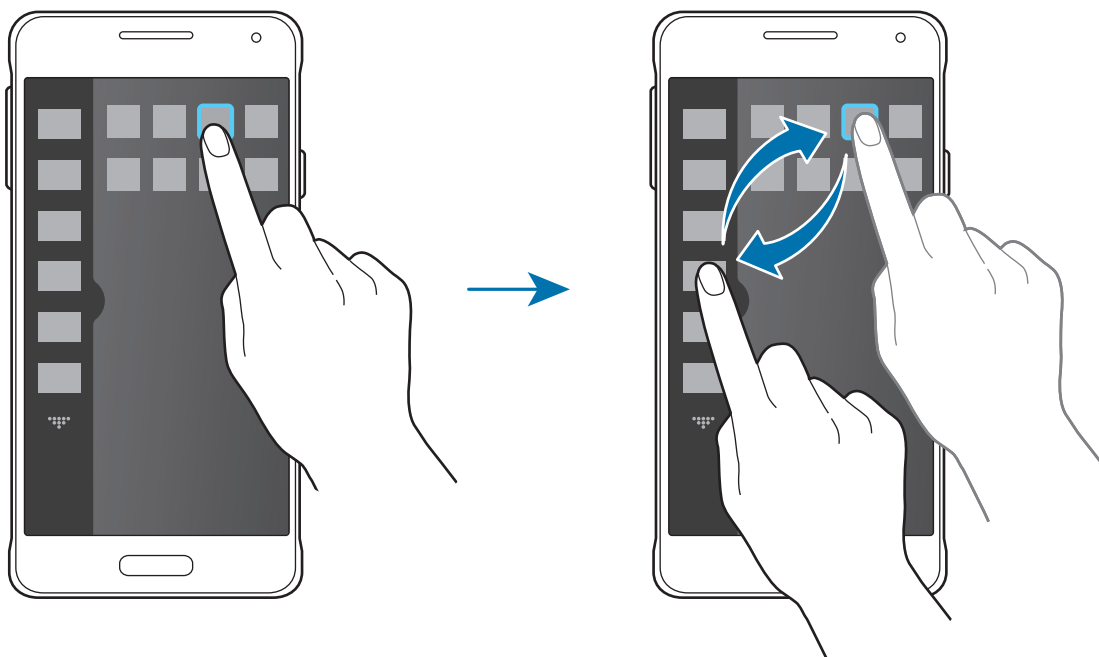

4 Toccate **Fatto**.

App preferite

Potete avviare facilmente varie applicazioni da strumenti mentre usate altre applicazioni.

Nel menu Applicazioni, toccate **Impostazioni** → **App preferite**, quindi toccate il cursore **App preferite** per attivare questa funzione. In alternativa, aprite il pannello delle impostazioni rapide e toccate **App preferite** per attivarlo. Sullo schermo compare **⋮**.

Per avviare un'applicazione, toccate **⋮** e selezionate un'applicazione.

Per spostare gli strumenti, tenete premuto **⋮** e trascinatelo in un'altra posizione.

Per cambiare le applicazioni in strumenti, tenete premuto **⋮**, quindi trascinatelo su **Modifica**.

Per nascondere strumenti, tenete premuto **⋮**, quindi trascinatelo su **Rimuovi**.

Aumento della sensibilità del touch screen

Utilizzate questa funzione per utilizzare lo schermo mentre indossate dei guanti.

Nel menu Applicazioni, toccate **Impostazioni** → **Schermo**, quindi selezionate **Aumenta sensibilità tocco**. In alternativa, aprite il pannello delle impostazioni rapide e toccate **Sensibilità tocco** per attivarla.



- Utilizzate guanti in pelle per un miglior riconoscimento da parte del touch screen. Altri tipi di materiale potrebbero non essere riconosciuti.
- Per risultati migliori, toccate saldamente il touch screen quando indossate i guanti.
- Questa funzione potrebbe funzionare correttamente quando utilizzate S view.

Personalizzazione

Gestione della schermata Home e del menu Applicazioni

Gestione della schermata Home

Aggiunta di elementi

Tenete premuta un'applicazione o una cartella dal menu Applicazioni, quindi trascinatela nella schermata Home.

Per aggiungere widget, nella schermata Home, tenete premuta un'area vuota, toccate **Widget**, tenete premuto un widget, quindi trascinatelo nella schermata Home.

Spostamento e rimozione di un elemento

Tenete premuto un elemento nella schermata Home, quindi trascinatelo in una nuova posizione.

Per spostare l'elemento su un'altra pagina, trascinate l'elemento verso il bordo dello schermo.

Inoltre, potete spostare le applicazioni utilizzate di frequente nell'area dei collegamenti nella parte inferiore della schermata Home.

Per rimuovere un elemento, tenete premuto l'elemento. Successivamente, trascinatelo su **Rimuovi** disponibile nella parte superiore dello schermo.

Creazione di una cartella

- 1 Nella schermata Home, tenete premuta un'applicazione, quindi trascinatela su **Crea cartella** che compare in cima allo schermo.
- 2 Inserite un nome per la cartella.
- 3 Toccate **+**, selezionate le applicazioni da spostare nella cartella, quindi toccate **Fatto**.

Gestione delle cartelle

Per rinominare una cartella, selezionate una cartella, quindi toccate il nome della cartella esistente. Inserite un nuovo nome per la cartella e toccate **Fatto**.

Per cambiare il colore di una cartella, selezionate una cartella, toccate ; quindi selezionate un colore.

Per spostare altre applicazioni in una cartella, tenete premuta un'applicazione, quindi trascinatela nella cartella.

Per spostare un'applicazione da una cartella, selezionate una cartella, tenete premuta l'applicazione, quindi trascinatela in una nuova posizione.

Gestione delle pagine

Nella schermata Home, tenete premuta un'area vuota per aggiungere, spostare o rimuovere una pagina.

Per aggiungere una pagina, scorrete verso sinistra fino all'ultima pagina, quindi toccate .

Per spostare una pagina, tenete premuta l'anteprima di una pagina, quindi trascinatela in una nuova posizione.

Per rimuovere una pagina, tenete premuta l'anteprima di una pagina, quindi trascinatela su **Rimuovi** disponibile nella parte superiore dello schermo.

Per impostare una pagina come schermata Home principale, toccate .

Gestione del menu Applicazioni

Modifica del metodo di organizzazione

Nel menu Applicazioni, toccate  → **Visualizza come** e selezionate un metodo di organizzazione.

Applicazioni nascoste

Nascondete le applicazioni che non devono comparire nel menu Applicazioni.

Nel menu Applicazioni, toccate  → **Nascondi app**, selezionate le applicazioni, quindi toccate **Fatto**.

Per visualizzare le applicazioni nascoste, toccate  → **Mostra app nascoste**, selezionate le applicazioni, quindi toccate **Fatto**.

Spostamento degli elementi

Nel menu Applicazioni, toccate  → **Modifica**. Tenete premuto un elemento e spostatelo in una nuova posizione.



Per spostare l'elemento su un'altra pagina, trascinate l'elemento verso il bordo dello schermo.

Per spostare un elemento in una nuova pagina, trascinatelo su **Crea pagina** che compare in cima allo schermo.



Potete spostare le cartelle solo nella pagina delle cartelle.

Creazione di cartelle

- 1 Nel menu Applicazioni, toccate  → **Crea cartella**. In alternativa, toccate  → **Modifica**, tenete premuta un'app, quindi trascinatela su **Crea cartella** disponibile nella parte superiore dello schermo.
- 2 Inserite un nome per la cartella.
- 3 Toccate , selezionate le applicazioni da spostare nella cartella, quindi toccate **Fatto**.
La nuova cartella viene aggiunta alla pagina delle cartelle del menu Applicazioni

Gestione delle cartelle

Per rinominare una cartella, selezionate una cartella e toccate il nome della cartella esistente. Inserite un nuovo nome per la cartella e toccate **Fatto**.

Per cambiare il colore di una cartella, selezionate una cartella, toccate ; quindi selezionate un colore.

Per spostare altre applicazioni in una cartella, toccate  → **Modifica**, tenete premuta un'applicazione, quindi trascinatela nella cartella.

Per spostare un'applicazione da una cartella, toccate  → **Modifica**, selezionate una cartella, tenete premuta l'applicazione, quindi trascinatela in una nuova posizione. Se spostate l'applicazione dalla cartella alla pagina delle cartelle, viene creata una nuova cartella.

Impostazione di sfondi e suonerie

Impostazione dello sfondo

Impostate un'immagine o una foto memorizzata nel dispositivo come sfondo per la schermata Home o la schermata di blocco.

- 1 Nella schermata Home, tenete premuta un'area vuota, quindi toccate **Sfondi**. Altrimenti, nel menu Applicazioni, toccate **Impostazioni** → **Sfondo**.
- 2 Selezionate una schermata da modificare o a cui applicare lo sfondo.
- 3 Scorrete verso sinistra o destra e selezionate un'immagine tra quelle visualizzate nella parte inferiore dello schermo.
Per selezionare le foto scattate con la fotocamera del dispositivo o altre immagini, toccate **Altre immagini**.
- 4 Toccate **Imposta sfondo** o **Fatto**.

Cambio delle suonerie

Cambiate le suonerie per le chiamate in arrivo e le notifiche.

Nel menu Applicazioni, toccate **Impostazioni** → **Suono**.

Per impostare una suoneria per le chiamate in arrivo, toccate **Suonerie**, selezionate una suoneria, quindi toccate **OK**. Per utilizzare un brano memorizzato nel dispositivo o nel vostro account come suoneria, toccate **Aggiungi**.

Per impostare una suoneria per le notifiche, toccate **Notifiche**, selezionate una suoneria, quindi toccate **OK**.

Modifica del metodo di blocco dello schermo

Potete modificare il modo in cui bloccare lo schermo per evitare l'accesso alle vostre informazioni personali da parte di altri.

Nel menu Applicazioni, toccate **Impostazioni** → **Schermata di blocco** → **Blocco schermo**, quindi selezionate un metodo di blocco dello schermo. Il dispositivo vi richiederà sempre un codice di sblocco per essere sbloccato.



Se dimenticate il codice di sblocco, dovrete portare il dispositivo presso un centro di assistenza Samsung per ripristinarlo.

Segno

Tracciate un segno collegando quattro o più punti, quindi tracciate di nuovo il segno per confermarlo. Impostate un PIN di riserva per sbloccare lo schermo se dimenticate il segno.

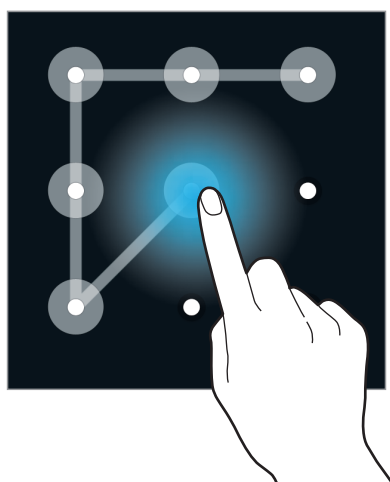

PIN

Un PIN è formato soltanto da numeri. Inserite almeno quattro numeri, quindi inserite di nuovo il PIN per confermarlo.

Password

Una password è formata da caratteri e numeri. Inserite almeno quattro caratteri, inclusi numeri e simboli, quindi inserite di nuovo la password per confermarla.

Impronta digitale

Registrate le vostre impronte digitali per sbloccare lo schermo. Per maggiori informazioni, fate riferimento a [Impronte digitali](#).

Impronte digitali

Per un miglior riconoscimento delle impronte digitali

Quando effettuate la scansione delle vostre impronte digitali sul dispositivo, prestate attenzione alle seguenti condizioni che potrebbero incidere sulla resa della funzione:

- Il tasto Home contiene un sensore per il riconoscimento delle impronte digitali. Accertatevi che il tasto Home non presenti graffi o danni da oggetti metallici come monete, chiavi e collane.
- La protezione dello schermo fornita con il dispositivo potrebbe causare il malfunzionamento del sensore di riconoscimento delle impronte digitali. Rimuovete la protezione dello schermo per migliorare la sensibilità alle impronte digitali.
- Accertatevi che l'area di riconoscimento delle impronte digitali e le dita siano pulite e asciutte.
- Il dispositivo potrebbe non riconoscere le impronte digitali con rughe o cicatrici.
- Il dispositivo potrebbe non riconoscere le impronte digitali di dita piccole o sottili.
- Per migliorare la resa del riconoscimento, registrate le impronte digitali della mano che usate più spesso per eseguire attività sul dispositivo.
- Non trascinate il dito troppo rapidamente o troppo lentamente. Trascinate il dito ad una velocità moderata in modo da consentirne il riconoscimento da parte del dispositivo.
- In ambienti secchi, l'elettricità statica può accumularsi nel dispositivo. Evitate di utilizzare questa funzione in ambienti secchi e, prima di utilizzare la funzione, scaricate l'elettricità statica toccando un oggetto metallico.

Registrazione delle impronte digitali

- 1 Nel menu Applicazioni, toccate **Impostazioni** → **Impronte digitali** → **Gestione impronte**.
- 2 Se state registrando più impronte, compare una finestra pop-up di riconoscimento delle impronte digitali. Eseguite la scansione di un'impronta digitale registrata sul dispositivo e toccate **+**.

- 3 Posizionate il dito sull'area delle impronte digitali in basso al centro dello schermo.
- 4 Tenete premuto sullo schermo nell'area delle impronte, quindi trascinate il dito verso il basso sul tasto Home.
Ripetete questa azione utilizzando lo stesso dito finché l'impronta digitale non viene registrata.



Se piegate il dito o utilizzate la punta, il dispositivo potrebbe non riconoscere le impronte digitali.

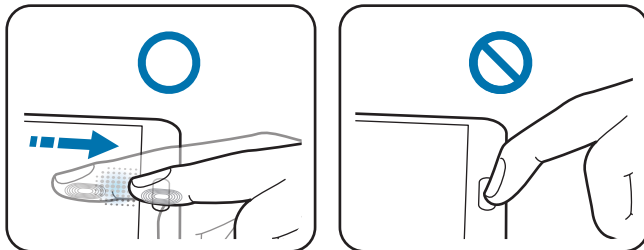

- 5 Toccate **Fatto** per terminare la scansione delle vostre impronte digitali. Oppure, toccate **Registra** per registrare l'impronta digitale del vostro pollice per quando mantenete il dispositivo in una mano.
- 6 Se viene visualizzata una finestra pop-up che richiede una password, inserite la password alternativa, toccate **Continua**, inserite di nuovo la password alternativa per verificarla, quindi toccate **OK**. Potete utilizzare la password alternativa al posto della scansione delle impronte digitali.
- 7 Se compare una finestra pop-up di blocco tramite impronta digitale, toccate **OK**. Potete utilizzare le vostre impronte digitali per sbloccare lo schermo.

Gestione delle impronte digitali registrate

Potete eliminare o rinominare le impronte digitali registrate.

Nel menu Applicazioni, toccate **Impostazioni** → **Impronte digitali** → **Gestione impronte**.

Per eliminare le impronte digitali, toccate  → **Scollega**, selezionate le impronte digitali, quindi toccate **Fatto** → **OK**.

Per rinominare un'impronta digitale, tenete premuta un'impronta, toccate , inserite un nuovo nome, quindi toccate **OK**.

Modifica della password alternativa

Potete modificare la password che utilizzate come alternativa alla scansione delle impronte digitali.

- 1 Nel menu Applicazioni, toccate **Impostazioni** → **Impronte digitali** → **Modifica password backup**.
- 2 Eseguite la scansione di un'impronta digitale registrata o toccate **Inser. password di backup**.
- 3 Inserite una nuova password e toccate **Continua**.
- 4 Inserite nuovamente la password e toccate **OK**.

Sblocco dello schermo con le impronte digitali

Potete sbloccare lo schermo utilizzando le impronte digitali registrate.

Nel menu Applicazioni, toccate **Impostazioni** → **Impronte digitali** → **Blocco schermo** → **Impronta digitale**. In alternativa, nel menu Applicazioni, toccate **Impostazioni** → **Schermata di blocco** → **Blocco schermo** → **Impronta digitale**.

Verifica della password dell'account Samsung

Utilizzate le impronte digitali per verificare la password dell'account Samsung. Potete utilizzare un'impronta digitale invece di inserire la password, ad esempio, quando acquistate contenuti da **GALAXY Apps**.

Nel menu Applicazioni, toccate **Impostazioni** → **Impronte digitali** → **Verifica account Samsung**, quindi trascinate il cursore **Verifica account Samsung** per attivare questa funzione. Inserite la password dell'account Samsung e toccate **Conferma**.

Utilizzo delle impronte digitali per accedere agli account

Potete utilizzare le impronte digitali per accedere alle pagine Web che supportano il salvataggio di password.

- 1 Nel menu Applicazioni, toccate **Impostazioni** → **Impronte digitali** → **Accesso Web**, quindi trascinate il cursore **Accesso Web** per attivare questa funzione.
- 2 Aprite la pagina Web a cui volete accedere utilizzando un'impronta digitale.
- 3 Inserite nome utente e password, quindi toccate il tasto di accesso alla pagina Web.
- 4 Selezionate **Accedete utilizzando le impronte digitali** e toccate **Ricorda**.

Utilizzo delle impronte digitali per acquisti tramite PayPal

Potete effettuare degli acquisti tramite la scansione delle impronte digitali.



La disponibilità di questa funzione potrebbe variare in base al paese o al gestore telefonico.

- 1 Nel menu Applicazioni, toccate **Impostazioni** → **Impronte digitali** → **Paga con PayPal**.
- 2 Toccate **Installa** sotto **Supporto di FIDO Ready™**.
- 3 Toccate **Collega** sotto **Account PayPal**.
- 4 Seguite le istruzioni visualizzate per accedere al sito Web PayPal e registrare le impronte digitali.

Modalità privata



Informazioni sulla modalità Privata

Utilizzate questa modalità per evitare che altre persone utilizzino o accedano a contenuti specifici memorizzati sul dispositivo, come immagini e documenti. Potete salvare i contenuti in una posizione specifica e disattivare la modalità Privata per nascondere gli elementi in sicurezza.

Contenuti nascosti

- 1 Nel menu Applicazioni, toccate **Impostazioni** → **Modalità privata**, quindi toccate il cursore **Modalità privata** per attivare questa funzione. In alternativa, aprite il pannello delle impostazioni rapide e toccate **Modalità privata** per attivarla.

Quando attivate la modalità Privata per la prima volta, impostate un codice di sblocco e un PIN di riserva.
- 2 Inserite il codice di sblocco della modalità Privata.

Quando è attiva questa modalità, in cima allo schermo compare .
- 3 Per selezionare gli elementi da nascondere, tenete premuto un elemento sull'elenco, spuntate gli elementi da selezionare, quindi toccate  → **Sposta in Privato**.

Gli elementi spostati alla modalità Privata sono contrassegnati da .
- 4 Quando avete selezionato gli elementi da nascondere, aprite il menu Applicazioni, toccate **Impostazioni** → **Modalità privata**, quindi toccate il cursore **Modalità privata** per disattivare questa funzione. In alternativa, aprite il pannello delle impostazioni rapide e toccate **Modalità privata** per disattivarla.

Gli elementi selezionati scompariranno dallo schermo.

Visualizzazione dei contenuti nascosti

Potete visualizzare gli elementi nascosti solo quando la modalità Privata è attivata.

- 1 Nel menu Applicazioni, toccate **Impostazioni** → **Modalità privata**, quindi toccate il cursore **Modalità privata** per attivare questa funzione. In alternativa, aprite il pannello delle impostazioni rapide e toccate **Modalità privata** per attivarla.
- 2 Inserite il codice di sblocco della modalità Privata.
- 3 Nel menu Applicazioni, toccate **Archivio** → **Privato**.
Sullo schermo vengono visualizzati tutti gli elementi spostati alla modalità Privata.

Modalità facile

La Modalità facile consente un'esperienza d'uso più agevole grazie a un layout più semplice e ad icone più grandi nella schermata Home. Potete accedere alle app più popolari, alle impostazioni utilizzate di frequente e aggiungere collegamenti ai vostri contatti preferiti.

Nel menu Applicazioni, toccate **Impostazioni** → **Modalità facile** → **Modalità facile**, selezionate le app per applicare un layout più semplice, quindi toccate **Fatto**.

Per tornare alla modalità standard, aprite la schermata Home, quindi toccate **Impostaz. semplici** → **Modalità facile** → **Modalità standard** → **Fatto**.

Gestione dei collegamenti

Per aggiungere un'applicazione alla schermata Home, scorrete verso sinistra, toccate **+**, quindi selezionate un'applicazione.

Per aggiungere un contatto alla schermata Home, scorrete verso destra, toccate **+**.

Per eliminare un collegamento dalla schermata Home, toccate **⋮** → **Modifica**, selezionate un'applicazione o un contatto con **⊖**.

Trasferimento di dati dal dispositivo precedente

Utilizzo degli account di backup

Potete trasferire i dati di backup dal dispositivo precedente al nuovo dispositivo utilizzando il vostro account Google o Samsung. Per maggiori informazioni, fate riferimento a [Backup e ripristino dei dati](#).

Utilizzo di Samsung Smart Switch

Potete trasferire i dati dal dispositivo precedente ad un dispositivo nuovo tramite Smart Switch (per dispositivi mobili e computer). Visitate www.samsung.com/smartswitch per maggiori informazioni.



Samsung Smart Switch non è supportato su alcuni dispositivi o computer.

Utilizzo di Smart Switch Mobile

Utilizzate questa applicazione per trasferire i dati dal vostro iPhone o dispositivo Android precedente al nuovo dispositivo. Potete scaricare l'applicazione da **GALAXY Apps** o **Play Store**.

- 1 Sul vostro dispositivo, toccate **Smart Switch Mobile**.
- 2 Sul vostro dispositivo, selezionate un'opzione in base al tipo di dispositivo precedente e seguite le istruzioni visualizzate.
Se il dispositivo precedente è un dispositivo Android, accertatevi che l'applicazione Smart Switch Mobile sia installata sul dispositivo. Per maggiori informazioni, fate riferimento alla guida.

Utilizzo di Smart Switch con computer

Utilizzate questa funzione per importare un backup dei vostri dati (da dispositivi mobili di produttori selezionati) da un computer al dispositivo. Potete scaricare l'app da www.samsung.com/smartswitch.

- 1 Eseguite il backup dei dati da un precedente dispositivo sul computer. Per maggiori informazioni, contattate il produttore del dispositivo.
- 2 Sul computer, avviate Smart Switch.

- 3 Collegate il dispositivo corrente al computer tramite il cavo USB.
- 4 Sul computer, fate clic sul produttore del precedente dispositivo e seguite le istruzioni visualizzate per trasferire i dati al dispositivo.

Utilizzo di Samsung Kies

Importate un backup dei vostri dati dal computer tramite Samsung Kies per ripristinare i dati sul dispositivo. Inoltre, potete eseguire il backup dei dati sul computer tramite Samsung Kies. Per maggiori informazioni, fate riferimento a [Connessione con Samsung Kies](#).

Configurazione degli account

Aggiunta di un account

Alcune app utilizzate sul dispositivo richiedono un account registrato. Create degli account per utilizzare al meglio il vostro dispositivo.

Nel menu Applicazioni, toccate **Impostazioni** → **Account** → **Aggiungi account** e selezionate un servizio di account. Successivamente, seguite le istruzioni visualizzate per completare la configurazione dell'account.

Per sincronizzare i contenuti con gli account, selezionate un account e quindi gli elementi da sincronizzare.



Eliminazione degli account

Nel menu Applicazioni, toccate **Impostazioni** → **Account**, selezionate l'account, quindi toccate **⋮** → **Rimuovi account**.

Telefono

Esecuzione delle chiamate

Toccate **Telefono** nel menu Applicazioni.

Toccate **Tastiera**, inserite un numero di telefono, quindi toccate  per effettuare una chiamata vocale oppure toccate  per effettuare una videochiamata. Inoltre, potete effettuare chiamate ai numeri di telefono elencati in **Registro**, **Preferiti** e **Rubrica**.

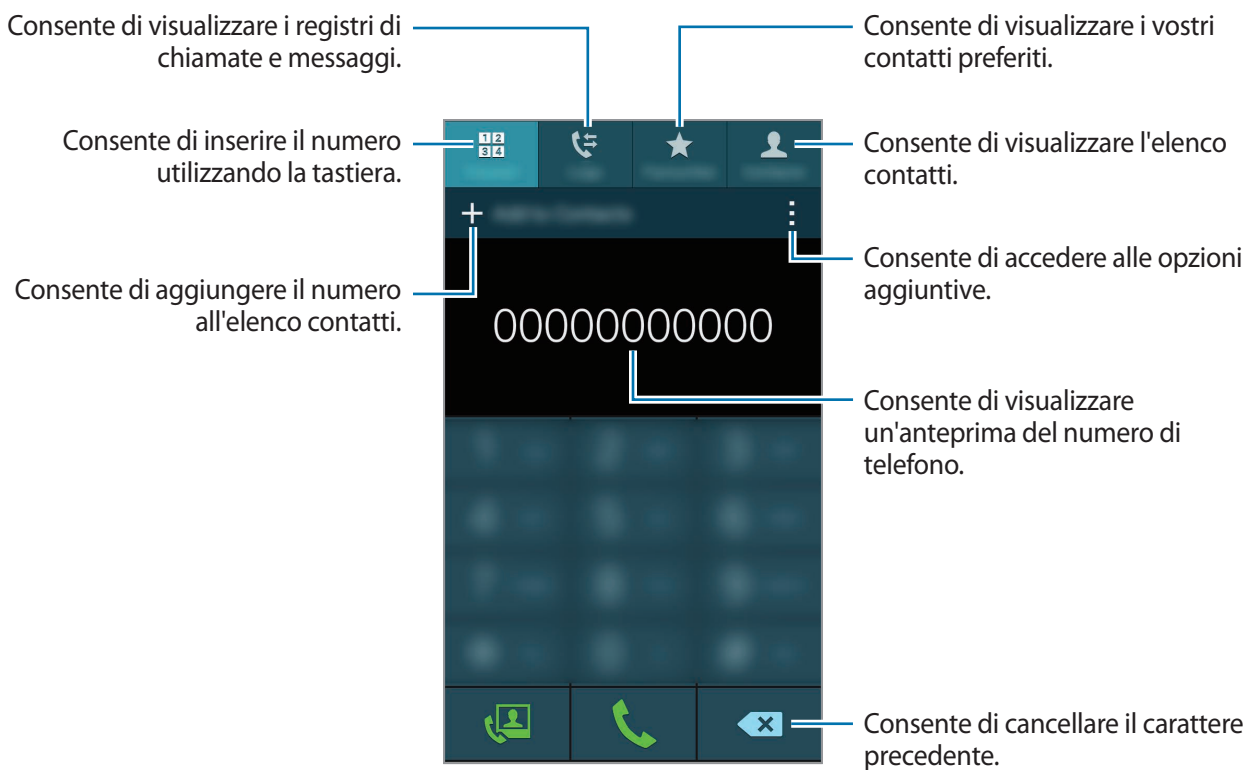

Esecuzione delle chiamate da registri di chiamate o elenchi di contatti

Tocate **Registro** o **Rubrica**, quindi trascinate un contatto o un numero di telefono verso destra per effettuare una chiamata.

Per disattivare la chiamata tramite la funzione di trascinamento di un'icona verso destra, toccate **☰** → **Impostazioni** → **Rubrica**, quindi deselezionate **Chiama/Mess. trascinando**.

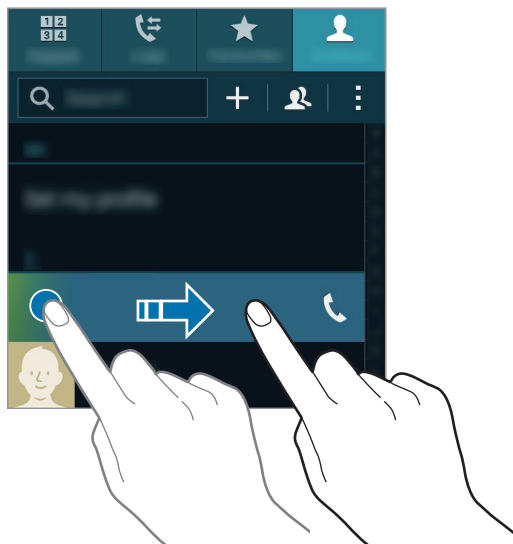

Esecuzione di chiamate dall'elenco dei preferiti

Potete facilmente chiamare i contatti con cui comunicate di frequente aggiungendoli all'elenco dei contatti preferiti.

Per aggiungere i contatti all'elenco dei preferiti, toccate **Rubrica**, selezionate un contatto, quindi toccate **★**.

Per effettuare una chiamata ad un contatto preferito, toccate **Preferiti** e selezionate un contatto.

Suggerimento dei numeri

Toccate **Tastiera**.

Durante l'inserimento dei numeri sulla tastiera, compariranno dei suggerimenti. Selezionatene uno per effettuare una chiamata.

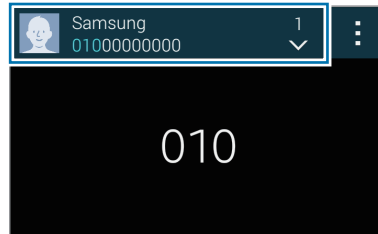

Numeri di selezione rapida

Toccate **Tastiera**.

Per i numeri di selezione rapida, tenete premuta la cifra corrispondente.

Per assegnare un numero di selezione rapida a un contatto, tenete premuto un numero di selezione rapida disponibile sulla tastiera, toccate **OK**, quindi selezionate un contatto. In alternativa, toccate **☰** → **Selezione rapida**, selezionate un numero, quindi selezionate un contatto.

Esecuzione di una chiamata internazionale

Toccate **Tastiera**.

Tenete premuto **0** finché non compare il segno +. Inserite prefisso internazionale, prefisso e numero di telefono, quindi toccate **☎**.

Per bloccare le chiamate internazionali in uscita, toccate **☰** → **Impostazioni** → **Chiamata** → **Altre impostazioni** → **Blocco chiamate**. Successivamente, selezionate un tipo di chiamata e selezionate **Chiamate internazionali**.

Ricezione delle chiamate

Risposta ad una chiamata

Quando ricevete una chiamata, trascinate  al di fuori del cerchio grande.

Se mentre state utilizzando un'applicazione compare una finestra pop-up di notifica chiamata, toccate **Rispondi** nella finestra pop-up.

Dopo che mettete in attesa una chiamata, potete rispondere ad un'altra chiamata. Quando risponderete alla seconda chiamata, la prima verrà messa in attesa.

Rifiuto di una chiamata



Quando ricevete una chiamata, trascinate  al di fuori del cerchio grande.

Se mentre state utilizzando un'applicazione compare una finestra pop-up di notifica chiamata, toccate **Rifiuta** nella finestra pop-up.

Per inviare un messaggio dopo aver rifiutato una chiamata in arrivo, trascinate la barra messaggio di rifiuto verso l'alto.

Per creare vari messaggi di rifiuto, aprite il Menu Applicazioni e toccate **Telefono** →  → **Impostazioni** → **Chiamata** → **Rifiuto chiamata** → **Messaggi di rifiuto** → .

Rifiuto automatico delle chiamate da numeri indesiderati

- 1 Toccate **Telefono** nel menu Applicazioni.
- 2 Toccate  → **Impostazioni** → **Chiamata** → **Rifiuto chiamata** → **Rifiuto automatico** → **Numeri rifiuto automatico**.
- 3 Toccate **Elenco rifiuto automatico** → , inserite un numero, quindi assegnate una categoria.
- 4 Toccate **Salva**.







Chiamate perse

Quando non rispondete ad una chiamata,  comparirà sulla barra di stato. Aprite il pannello delle notifiche per visualizzare l'elenco delle chiamate perse. In alternativa, nel menu Applicazioni, toccate **Telefono** → **Registro** per visualizzare le chiamate perse.

Opzioni durante le chiamate

Durante una chiamata vocale

Potete eseguire le seguenti azioni:

-  : consente di impostare il volume aggiuntivo.
- **Chiama**: consente di comporre una seconda chiamata.
- **Tastiera**: consente di visualizzare la tastiera.
- **Termina**: consente di terminare la chiamata in corso.
- **Vivavoce**: consente di attivare o disattivare il vivavoce. Quando utilizzate il vivavoce, parlate al microfono nella parte superiore del dispositivo e mantenete il dispositivo lontano dalle orecchie.
- **Muto**: consente di disattivare il microfono in modo che il vostro interlocutore non possa sentirvi.
- **Bluetooth**: consente di passare a un auricolare Bluetooth, se questo è connesso al dispositivo.
-  → **Attesa**: consente di mettere in attesa una chiamata. Toccate **Riprendi chiamata** per recuperare la chiamata trattenuta.
-  → **Rubrica**: consente di aprire l'elenco dei contatti.
-  → **Promemoria**: consente di creare un promemoria.
-  → **Messaggi**: consente di inviare un messaggio.
-  → **Personalizza audio chiamata**: consente di selezionare o personalizzare la qualità del suono durante le chiamate quando è connesso un auricolare.
-  → **Impostazioni**: consente di modificare le impostazioni di chiamata.

Quando avviate delle app durante una chiamata, compare una finestra pop-up per la schermata chiamate (). Potete continuare la conversazione telefonica mentre utilizzate le applicazioni.











Per spostare la finestra pop-up, trascinatela in un'altra posizione.

Per eliminare la finestra pop-up, tenetela premuta, quindi toccate **OK**.

Per tornare alla schermata delle chiamate, toccate la finestra pop-up.

Durante una videochiamata

Potete eseguire le seguenti azioni:

-  → **Nascondi**: consente di nascondere la vostra immagine all'interlocutore.
-  → **Immagine in uscita**: consente di selezionare l'immagine che verrà mostrata all'interlocutore.
-  → **Cattura immagine**: consente di acquisire l'immagine dell'interlocutore.
-  → **Registra video**: consente di registrare un video con le immagini dell'interlocutore.
-  → **Promemoria**: consente di creare un promemoria.
-  → **Messaggi**: consente di inviare un messaggio.
-  → **Tastiera**: consente di aprire la tastiera.
-  → **Normale / Vivavoce**: consente di attivare o disattivare il vivavoce. Quando utilizzate il vivavoce, parlate al microfono nella parte superiore del dispositivo e mantenete il dispositivo lontano dalle orecchie.
-  → **Auricolare Bluetooth**: consente di utilizzare un auricolare Bluetooth, se connesso al dispositivo.
-  → **Attivate la modalità Doppia fotocamera / Disattivate la modalità Doppia fotocamera**: consente di attivare o disattivare la doppia fotocamera. Utilizzate la fotocamera anteriore e quella posteriore in modo che l'interlocutore possa vedere voi e il luogo in cui vi trovate.



La videochiamata in modalità doppia fotocamera sarà disponibile per un massimo di 3 minuti. Dopo 3 minuti il dispositivo spegne la fotocamera posteriore per una prestazione ottimale.

Toccate lo schermo per utilizzare le seguenti opzioni:

- : consente di applicare emoticon animate alla vostra immagine.
- **Passa a**: consente di passare dalla fotocamera anteriore a quella posteriore e viceversa.
- **Muto**: consente di disattivare il microfono in modo che il vostro interlocutore non possa sentirvi.
- **Termina**: consente di terminare la chiamata in corso.

Rubrica

Aggiunta dei contatti

Spostamento dei contatti da altri dispositivi

Potete spostare sul vostro dispositivo i contatti da altri dispositivi. Per maggiori informazioni, fate riferimento a [Trasferimento di dati dal dispositivo precedente](#).

Creazione manuale di contatti

- 1 Nel menu Applicazioni, toccate **Rubrica** → **Rubrica**.
- 2 Toccate **+** e inserite le informazioni del contatto.
 - : consente di aggiungere un'immagine.
 - **+** / **-**: consente di aggiungere o eliminare un campo del contatto.
- 3 Toccate **Salva**.



Per aggiungere un numero di telefono all'elenco dei contatti tramite tastiera, toccate **Tastiera**, inserite il numero, quindi toccate **Aggiungi alla Rubrica**.

Creazione di contatti da biglietti da visita

Scattate una foto di un biglietto da visita e ricavatene le informazioni di contatto.

- 1 Nel menu Applicazioni, toccate **Rubrica** → **Rubrica**.
- 2 Toccate  → **Biglietti da visita** → **+**.

Per selezionare o aggiungere le lingue da riconoscere, toccate  → **Lingua di destinazione**.

- 3 Posizionate un biglietto da visita sulla superficie piatta e ruotate il dispositivo in orizzontale.
- 4 Regolate il dispositivo in modo da far rientrare il biglietto da visita all'interno delle cornici sullo schermo. Quando le cornici diventano verdi, il dispositivo scatta automaticamente una foto. Il dispositivo legge anche le informazioni di contatto dal biglietto da visita e le converte in una voce della rubrica.
 - Se il dispositivo non scatta la foto automaticamente, toccate .
 - Per fotografare biglietti da visita manualmente, toccate  → **Cattura automatica** → **Non attivo**.
 - Per estrarre il testo da un'immagine memorizzata, toccate  → **Carica immagine**.
- 5 Modificate o aggiungete altre informazioni e toccate **Salva**.

Gestione dei contatti

Modifica di un contatto

- 1 Nel menu Applicazioni, toccate **Rubrica** → **Rubrica**.
- 2 Selezionate un contatto da modificare e toccate .
- 3 Modificate le informazioni del contatto o toccate **Aggiungi altro campo** per aggiungere altre informazioni relative al contatto.
- 4 Toccate **Salva**.

Eliminazione di un contatto

Selezionate un contatto da eliminare, quindi toccate  → **Elimina**.

Condivisione di un contatto

Selezionate un contatto da condividere, toccate  → **Condividi biglietto da visita**, quindi selezionate un metodo di condivisione.

Gestione dei gruppi

Nel menu Applicazioni, toccate **Rubrica** → **Rubrica**.

Tocate .

Creazione di un nuovo gruppo

Tocate **+**, inserite un nome per il gruppo, quindi toccate **Salva**.

Aggiunta dei contatti ad un gruppo

Selezionate un gruppo, quindi toccate **+**. Selezionate i contatti da aggiungere, quindi toccate **Fatto**.

Eliminazione di un gruppo

Tocate  → **Elimina gruppo**, selezionate i gruppi da voi creati in precedenza, quindi toccate **Fatto**.

Invio di un messaggio o di un'e-mail ai membri di un gruppo

Selezionate un gruppo, toccate  → **Invia messaggio o e-mail** → **Messaggio** oppure **E-mail**, selezionate i membri, toccate **Fatto**, inserite un messaggio, quindi toccate il tasto di invio.

Unione dei contatti con gli account

Unite i contatti salvati sul dispositivo con i vostri account.

Nel menu Applicazioni, toccate **Rubrica** → **Rubrica**.

Tocate  → **Unisci account** → **Google** o **Account Samsung**.

Importazione ed esportazione dei contatti

Importate sul vostro dispositivo i contatti da servizi di archiviazione o esportate i contatti dal dispositivo su servizi di archiviazione.

Nel menu Applicazioni, toccate **Rubrica** → **Rubrica**.

Tocate  → **Impostazioni** → **Rubrica** → **Importa/Esporta**, quindi selezionate un'opzione di importazione o esportazione.

Ricerca dei contatti

Nel menu Applicazioni, toccate **Rubrica** → **Rubrica**.

Utilizzate uno dei seguenti metodi di ricerca:

- Scorrete in alto o in basso l'elenco dei contatti.
- Trascinate il dito lungo l'indice sul lato destro dell'elenco dei contatti per scorrerlo rapidamente.
- Toccate il campo di ricerca in cima all'elenco contatti e inserite i criteri di ricerca.

Dopo aver selezionato un contatto, eseguite una delle seguenti azioni:

- ★ : consente di aggiungere un contatto all'elenco dei preferiti.
- 📞 / 📹 : consente di eseguire una chiamata vocale o una videochiamata.
- ✉️ : consente di comporre un messaggio.
- ✉️@ : consente di comporre un'e-mail.

Aggiunta di collegamenti per i contatti alla schermata Home

Aggiungete nella schermata Home i collegamenti ai contatti con cui comunicate di frequente.

- 1 Nel menu Applicazioni, toccate **Rubrica** → **Rubrica**.
- 2 Selezionate un contatto.
- 3 Toccate **⋮** → **Aggiungi collegamento alla schermata Home**.

Messaggi ed e-mail

Messaggi

Invio di messaggi

Inviare messaggi di testo (SMS) o multimediali (MMS).



L'invio e la ricezione dei messaggi in roaming potrebbero comportare costi aggiuntivi.

- 1 Toccate **Messaggi** nel menu Applicazioni.
- 2 Toccate ✍️.
- 3 Aggiungete i destinatari e inserite un messaggio.

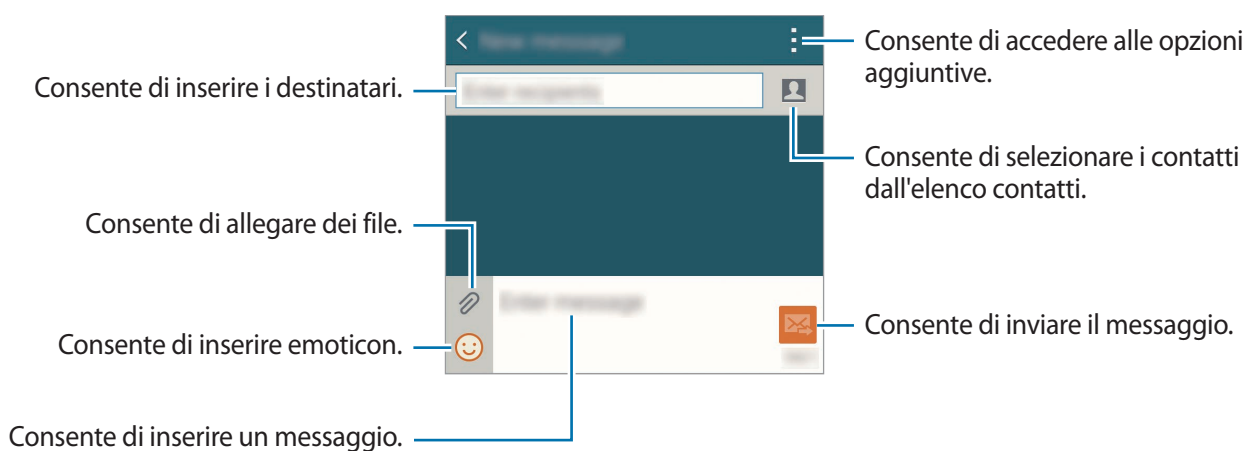

- 4 Toccate ✉️ per inviare il messaggio.

Durante la composizione di un messaggio, toccate  per utilizzare una delle seguenti opzioni:

- **Risposte rapide:** consente di selezionare un modello di messaggio e di inserire un messaggio.
- **Inserisci emoticon:** consente di inserire le emoticon.
- **Aggiungi oggetto:** consente di inserire un oggetto.
- **Aggiungi pagina:** consente di aggiungere diapositive ai messaggi.
- **Programma messaggio:** consente di impostare un'ora e una data specifiche per l'invio di un messaggio.
- **Scarta:** consente di annullare la composizione del messaggio.
- **Dimensioni carattere:** consente di cambiare la dimensione del carattere del testo nel campo di testo.

Invio di messaggi pianificati

Durante la composizione di un messaggio, toccate  → **Programma messaggio**. Impostate un'ora e una data e toccate **Fatto**.



- Se all'ora programmata il dispositivo è spento, non è connesso alla rete oppure la rete è instabile, il messaggio non verrà inviato.
- Questa funzione si basa sull'ora e sulla data impostate sul dispositivo. I messaggi potrebbero essere inviati in un orario non corretto qualora cambiaste fuso orario o la rete non aggiornasse le informazioni.

Aggiunta dei contatti all'elenco delle priorità

Impostate i contatti con cui comunicate di frequente come contatti prioritari. Inviatene loro messaggi selezionando l'icona di un contatto disponibile in alto nell'elenco dei messaggi.

Tocate **Tocate per aggiungere mittenti prioritari**. → **In arrivo** o **Rubrica**, selezionate i contatti da aggiungere, quindi toccate **Fatto**. Per aggiungere altri contatti, toccate .

Per rimuovere i contatti dall'elenco delle priorità, tenete premuto un contatto, toccate **Modifica elenco mittenti prioritari**, toccate  su ciascun contatto, quindi toccate **Fatto**.

Visualizzazione dei messaggi in arrivo

I messaggi in arrivo sono raggruppati in conversazioni per contatto. Selezionate un contatto per visualizzare l'intera conversazione.



L'invio e la ricezione dei messaggi in roaming potrebbero comportare costi aggiuntivi.

Durante la visualizzazione di un messaggio, toccate  per utilizzare una delle seguenti opzioni:

- **Videochiamata:** consente di effettuare una videochiamata al contatto.
- **Visualizza contatto:** consente di visualizzare le informazioni del contatto.
- **Aggiungi a Rubrica:** consente di aggiungere un contatto all'elenco dei contatti.
- **Risposte rapide:** consente di inserire un messaggio selezionando uno dei modelli di messaggio.
- **Aggiungi destinatario:** consente di aggiungere i destinatari a cui inviare il messaggio.
- **Inserisci emoticon:** consente di inserire le emoticon.
- **Aggiungi oggetto:** consente di inserire un oggetto.
- **Aggiungi pagina:** consente di aggiungere diapositive ai messaggi.
- **Programma messaggio:** consente di impostare un'ora e una data specifiche per l'invio di un messaggio.
- **Aggiungi ai mittenti prioritari / Rimuovi dai prioritari:** consente di aggiungere o rimuovere i contatti dall'elenco dei mittenti prioritari.
- **Aggiungi ai numeri spam / Rimuovi da numeri spam:** consente di identificare un numero di telefono come spam oppure di eliminare un numero di telefono dall'elenco dei numeri spam.
- **Scarta:** consente di annullare la composizione del messaggio.
- **Dimensioni carattere:** consente di cambiare la dimensione del carattere del testo nel campo di testo.

Gestione dei messaggi

Durante la visualizzazione dell'elenco dei messaggi, toccate  e utilizzate le seguenti opzioni:

- **Seleziona:** consente di selezionare i messaggi per applicare delle opzioni.
- **Elimina:** consente di eliminare tutti i messaggi o quelli selezionati.
- **Bozze messaggi:** consente di visualizzare i messaggi salvati per inviarli successivamente.
- **Messaggi bloccati:** consente di visualizzare i messaggi bloccati.
- **Messaggi programmati:** consente di visualizzare i messaggi programmati.
- **Messaggi spam:** consente di visualizzare i messaggi spam.
- **Dimensioni carattere:** consente di cambiare la dimensione del carattere del testo nel campo di testo.
- **Impostazioni:** consente di modificare le impostazioni relative ai messaggi.
- **Guida:** consente di visualizzare le informazioni guida relative all'invio e alla gestione dei messaggi.

E-mail

Impostazione di un account e-mail

Tocate **E-mail** nel menu Applicazioni.

Impostate un account e-mail quando aprite **E-mail** per la prima volta.

Inserite l'indirizzo e-mail e la password. Tocate **Successivo** per un account e-mail privato oppure toccate **Configurazione manuale** per account e-mail di lavoro. Successivamente, seguite le istruzioni visualizzate per completare la configurazione.

Per configurare un altro account e-mail, toccate  → **Gestisci account** → .

Se possedete più di un account e-mail, potete impostarne uno come account predefinito. Tocate  → **Gestisci account** →  → **Imposta come predefinito**.

Invio di E-mail

Toccate **E-mail** nel menu Applicazioni.

Toccate  in fondo allo schermo per comporre un messaggio.

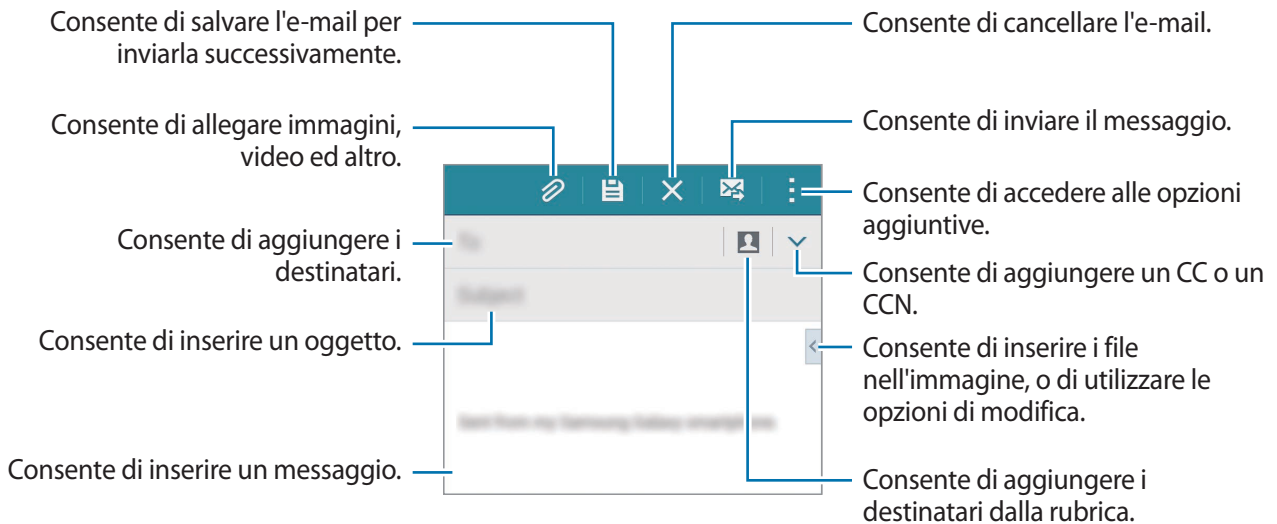

Accesso alle opzioni aggiuntive

Durante la composizione di un'e-mail, toccate  ed accedete alle opzioni aggiuntive.

- **E-mail a me stesso:** consente di inviare il messaggio a me stesso.
- **Pianifica e-mail:** consente di inviare il messaggio ad un'ora pianificata.



- Se all'ora programmata il dispositivo è spento, non è connesso alla rete oppure la rete è instabile, il messaggio non verrà inviato.
- Questa funzione si basa sull'ora e sulla data impostate sul dispositivo. I messaggi potrebbero essere inviati in un orario non corretto qualora cambiaste fuso orario o la rete non aggiornasse le informazioni.

- **Priorità:** consente di selezionare il livello di priorità di un'e-mail.
- **Opzioni di protezione:** consente di impostare le opzioni di sicurezza per l'e-mail.

Letture di E-mail

Toccate **E-mail** nel menu Applicazioni.

Toccate ☰, selezionate l'account e-mail da utilizzare per visualizzare la posta ricevuta. Per aggiornare manualmente la pagina della posta ricevuta, toccate ↻.

Toccate un messaggio da leggere.



Aggiunta dei contatti all'elenco delle priorità

Impostate i contatti con cui comunicate di frequente come contatti prioritari.

Toccate ☰ → **Mittenti prioritari** → **Toccate per aggiungere mittenti prioritari.** → **Inser. e-mail o Rubrica**, inserite gli indirizzi e-mail o selezionate i contatti da aggiungere, quindi toccate **OK** o **Fatto**.





Per aggiungere altri contatti all'elenco delle priorità, toccate ⊕.

Per rimuovere i contatti dall'elenco delle priorità, tenete premuto un contatto, toccate ● su ciascun contatto, quindi toccate **Fatto**.

Camera

Scatto base

Scatto di foto e registrazione di video

- 1 Toccate **Camera** nel menu Applicazioni.
- 2 Toccate l'immagine sulla schermata di anteprima nel punto in cui volete che la fotocamera metta a fuoco.
- 3 Toccate  per scattare una foto o toccate  per registrare un video.
 - Allontanate due dita sullo schermo per aumentare lo zoom, riavvicinatele per diminuire lo zoom.
 - Per acquisire un fotogramma dal video durante la registrazione, toccate .
 - Per modificare la messa a fuoco durante la registrazione di un video, toccate sul punto che volete mettere a fuoco. Per mettere a fuoco al centro dello schermo, toccate .

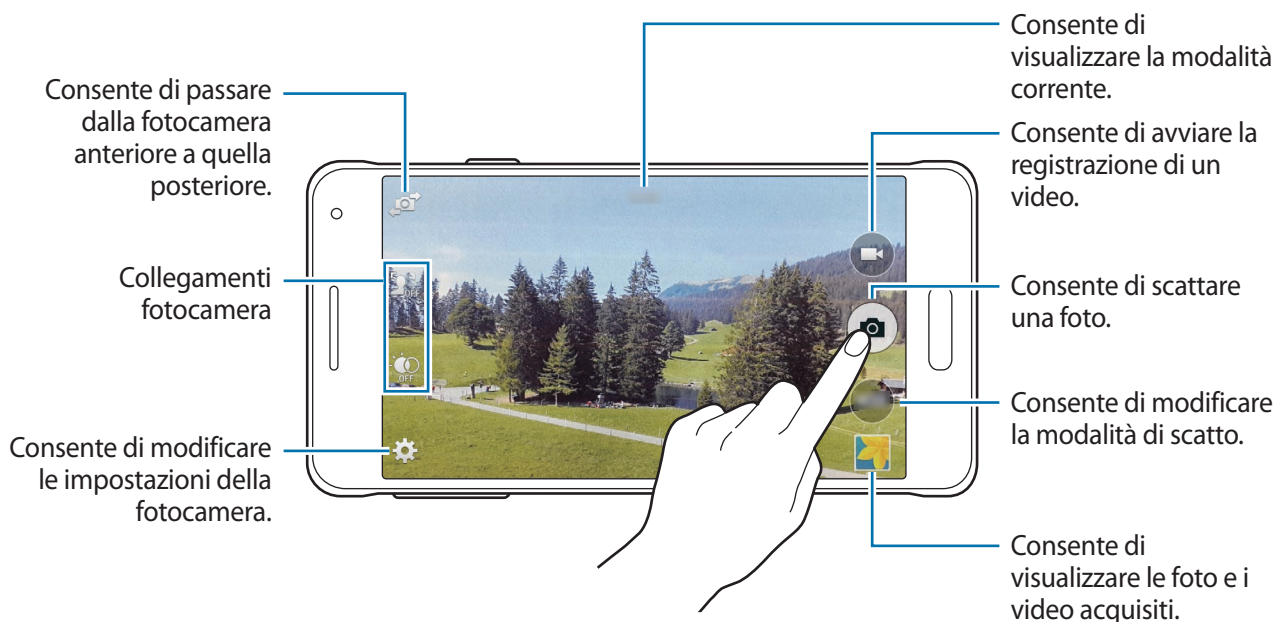





- La fotocamera si spegne automaticamente quando non viene utilizzata.
- Accertatevi che l'obiettivo sia pulito. Il dispositivo potrebbe non funzionare correttamente in alcune modalità che richiedono alte risoluzioni.
- L'obiettivo della fotocamera anteriore è adatto a scattare foto in grandangolo. Le foto in grandangolo possono presentare lievi distorsioni e ciò non indica un problema di funzionamento del dispositivo.

Avvio della Fotocamera nella schermata di blocco

Per fotografare rapidamente momenti speciali, avviate **Camera** sulla schermata di blocco.

Nella schermata di blocco, trascinate  fuori dal cerchio grande. Se  non compare, aprite il menu Applicazioni, toccate **Impostazioni** → **Schermata di blocco**, quindi selezionate **Collegamento alla fotocamera**.



La disponibilità di questa funzione potrebbe variare in base al paese o al gestore telefonico.

Riorganizzazione dei collegamenti della Fotocamera

Potete riorganizzare i collegamenti della fotocamera per un accesso rapido e semplice dalla schermata di anteprima. Toccate  sulla schermata di anteprima. Tenete premuto un elemento e trascinatelo in uno slot sulla parte sinistra dello schermo.

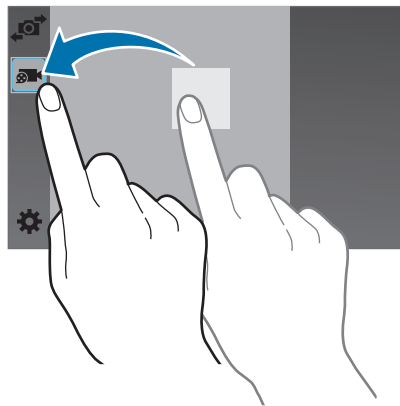

Per un corretto utilizzo della fotocamera

- Non scattate foto e non registrate video ad altre persone senza il loro permesso.
- Non scattate foto e non registrate video dove vietato dalla legge.
- Non scattate foto e non registrate video in luoghi dove potreste violare la privacy delle persone.

Messa fuoco selettiva

Utilizzate l'effetto fuori fuoco per sfocare lo sfondo e far risaltare il soggetto.



Senza effetto



Con effetto

- 1 Toccate **Camera** nel menu Applicazioni.
- 2 Toccate **⚙️** → **Messa fuoco selettiva** per attivarla.
- 3 Toccate l'immagine sulla schermata di anteprima nel punto in cui volete che la fotocamera metta a fuoco.
- 4 Toccate **📷** per scattare una foto.
- 5 Toccate la miniatura dell'anteprima in basso a destra sullo schermo per modificare la foto.

6 Toccate  e selezionate una delle seguenti opzioni:

- **Fuoco vicino:** consente di mettere in risalto il soggetto e sfocare lo sfondo che lo circonda.
- **Fuoco lontano:** consente di sfocare il soggetto e mettere in risalto lo sfondo che lo circonda.
- **Fuoco panoramico:** consente di mettere in risalto soggetto e sfondo.

7 Toccate .



- Si raccomanda di posizionare i soggetti a una distanza tra 10-50 cm dal dispositivo. Posizionate il soggetto che desiderate mettere a fuoco vicino al dispositivo.
- Quando scattate le foto, assicuratevi che ci sia distanza sufficiente tra il soggetto e lo sfondo. La distanza dovrebbe essere più del doppio rispetto a quella tra dispositivo e soggetto.
- La qualità delle foto scattate dal dispositivo potrebbe essere influenzata dalle seguenti condizioni:
 - Il dispositivo o il soggetto si muovono.
 - La retroilluminazione è forte, la luce bassa o state scattando all'interno.
 - Il soggetto o lo sfondo è privo di motivo, o è in tinta unita.

Modalità di scatto

Auto

Utilizzate questa modalità per catturare un'immagine con le impostazioni predefinite della fotocamera.

Nel menu Applicazioni, toccate **Camera** → **MODO** → **Auto**.

Bellezza volto

Utilizzate questa modalità per scattare una foto e valorizzare i volti dei soggetti raffigurati.

Nel menu Applicazioni, toccate **Camera** → **MODO** → **Bellezza volto**.

Scatta e scegli

Utilizzate questa modalità per scattare una sequenza di foto e modificarle applicando vari effetti utilizzando le modalità di scatto. Il dispositivo identifica le foto con  nella **Galleria**.



La funzione zoom non è disponibile quando scattate foto in questa modalità.

- 1 Toccate **Camera** nel menu Applicazioni.
- 2 Toccate **MODO** → **Scatta e scegli**.
- 3 Toccate .

Il dispositivo scatta una serie di foto e visualizza le modalità di scatto disponibili.

4 Selezionate una modalità di scatto e applicate un effetto alle foto.

- **Scatto migliore:** consente di scattare una serie di foto e di salvare quella migliore. Per visualizzare altre foto della serie, scorrete verso sinistra o destra. Il dispositivo consiglia la foto migliore e la contrassegna con 🏆.
- **Volto migliore:** consente di scattare foto di gruppo multiple contemporaneamente e di combinarle per creare la miglior immagine possibile. Toccate la cornice bianca su ciascun volto e scegliete la miglior posa per ogni soggetto dalle pose che compaiono in basso sullo schermo. Il dispositivo consiglia la foto migliore e la contrassegna con 👤.
- **Scatto teatro:** consente di scattare una sequenza di foto e di combinarle per creare un'immagine che mostra le varie fasi dell'azione. Aumentate le fasi del movimento nell'immagine selezionando più foto dalla parte inferiore dello schermo. Per modificare le fasi del movimento delle foto selezionate, toccate ✎ e selezionate una foto. Toccate 🖌️ per visualizzare le fasi dell'azione del soggetto o toccate 🗑️ per cancellare le fasi dell'azione. Modificate la foto come desiderate e toccate **Fatto**.
- **Cancellino:** consente di cancellare oggetti in movimento indesiderati. Toccate ➖ per cancellare gli oggetti in movimento indesiderati. Toccate ➕ per ripristinare la foto originale.
- **Panoramica:** consente di applicare un effetto allo sfondo del soggetto per far apparire il soggetto in rapido movimento. Toccate **Oggetti** per selezionare un soggetto. Toccate **Rallentam.** per cambiare l'angolo di sfumatura da applicare allo sfondo. Toccate ● e tracciate un cerchio con il dito intorno al cerchio grande per regolare l'angolo di sfocatura. Per regolare il livello di sfocatura dello sfondo, trascinate lo schermo verso sinistra o destra.

5 Al termine della modifica delle foto, toccate 📁.

Panorama

Utilizzate questa modalità per scattare più foto in sequenza. Il dispositivo identifica la foto con 📁📁📁 nella **Galleria**.

Nel menu Applicazioni, toccate **Camera** → **MODO** → **Panorama**.



Per uno scatto migliore, seguite questi suggerimenti:

- Muovete lentamente la fotocamera in una direzione.
- Mantenete l'immagine all'interno della cornice nel mirino della fotocamera.
- Non scattate foto con sfondi indistinti, come un cielo terso e una parete vuota.

Tour virtuale

Utilizzate questa modalità di scatto per scattare foto di uno spazio spostandovi in avanti o ruotando verso sinistra o destra. Le foto dell'ambiente vengono scattate da diverse angolazioni. Potete visualizzare le foto in una presentazione e simulare il movimento reale nello spazio. Il dispositivo identifica la foto con  nella **Galleria**.

- 1 Toccate **Camera** nel menu Applicazioni.
- 2 Toccate **MODO** → **Tour virtuale**.
- 3 Muovetevi con il dispositivo in modo da posizionare il punto all'interno del cerchio grande al centro della schermata di anteprima.

Quando il bordo del cerchio diventa blu, il dispositivo inizia a scattare foto.

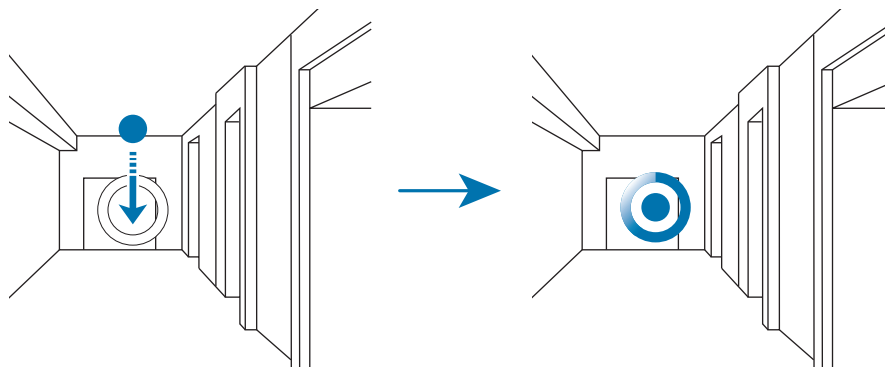

- 4 Spostatevi lentamente in avanti, oppure ruotate verso sinistra o destra mentre scattate le foto. Ogni qualvolta il punto si trova all'interno del cerchio grande, il dispositivo scatta automaticamente una foto.

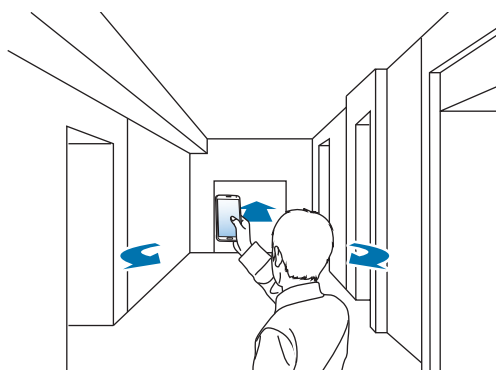

5 Ripetete questa azione per scattare altre foto.

Per visualizzare un'anteprima della foto, toccate > in basso a sinistra sullo schermo. Su ciascuna miniatura di anteprima viene mostrata la direzione in cui le immagini sono state scattate.

Per eliminare l'ultima foto scattata, toccate **Annulla**.

6 Per terminare, toccate ■.

Doppia fot.

Quando scattate una foto di un paesaggio con la fotocamera posteriore, la foto scattata o il video ripreso dalla fotocamera anteriore compare in una finestra integrata, o viceversa. Utilizzate questa funzione per catturare contemporaneamente uno splendido paesaggio e il vostro volto.

Nel menu Applicazioni, toccate **Camera** → **MODO** → **Doppia fot.** per passare alla modalità fotocamera doppia. Toccate 📷 per scattare una foto o 📹 per registrare un video.

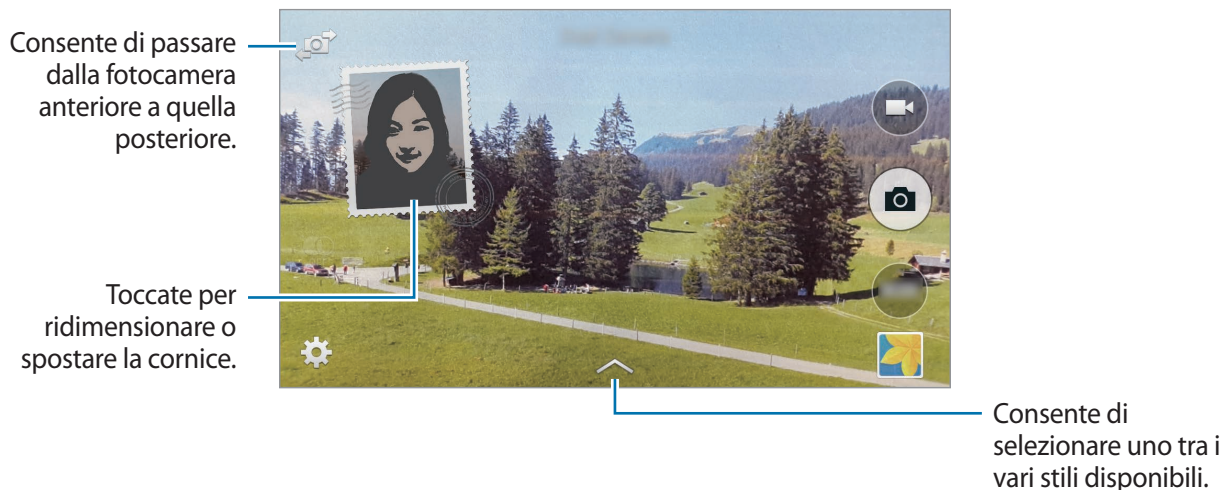

- Potete registrare video in modalità doppia fotocamera della durata massima di 5 minuti in Full HD e 10 minuti in HD o VGA.
- Quando registrate video in questa modalità, il microfono interno registra il suono.

Gestione delle modalità di scatto

Selezionate le modalità di scatto da far comparire nella schermata di selezione della modalità.

Nel menu Applicazioni, toccate **Camera** → **MODO** → **Gest. modal.**

Download delle modalità di scatto

Scaricate altre modalità di scatto da **GALAXY Apps**.

Nel menu Applicazioni, toccate **Camera** → **MODO** → **Download**.

Impostazioni della fotocamera

Nel menu Applicazioni, toccate **Camera** → . Non tutte le seguenti opzioni sono disponibili in entrambe le modalità fotocamera e videocamera.

- **Dimensione foto / Dimensione video:** consente di selezionare una risoluzione. Impostate una risoluzione maggiore per una migliore resa dell'immagine. Tuttavia un'immagine ad alta risoluzione occuperà più memoria.
- **Scatti continui:** consente di scattare una serie di foto di soggetti in movimento.
- **Stabilizzaz. immagine:** consente di impostare il riconoscimento automatico delle condizioni meno luminose e di regolare la luminosità della foto senza il flash.



Questa opzione non è disponibile quando registrate i video.

- **Rilevamento volti:** consente di impostare il riconoscimento del volto delle persone supportandovi nello scatto di una foto.
- **ISO:** consente di selezionare un valore ISO. Il valore ISO controlla la sensibilità dell'obiettivo della fotocamera alla luce. Viene impostato utilizzando le unità di misura equivalenti delle fotocamere a pellicola. Per oggetti fermi o illuminati di giorno utilizzate valori bassi. Per oggetti in rapido movimento o poco illuminati utilizzate valori più alti.
- **Modalità misurazione:** consente di selezionare un metodo di misurazione. Questo determina come vengono calcolati i valori di luce. **Calibrato al centro** misura la luce dello sfondo al centro della scena. **Spot** misura il valore di luce in una posizione specifica. **Matrice** calcola la media della scena completa.

- **Tocca e scatta:** consente di toccare l'immagine sulla schermata di anteprima per scattare le foto.
- **Messa fuoco selettiva:** consente di scattare una foto con un effetto fuori fuoco. Per maggiori informazioni, fate riferimento a [Messa fuoco selettiva](#).
- **Modalità registraz.:** consente di modificare la modalità di registrazione.
- **Stabilizz. video:** consente di attivare o disattivare l'antivibrazione. L'antivibrazione migliora la messa a fuoco quando la fotocamera si muove.
- **Zoom audio:** consente aumentare il volume del suono prodotto dal soggetto ingrandito durante la registrazione.
- **Effetti:** consente di selezionare un effetto filtro da utilizzare quando scattate foto o registrate video. Per scaricare altri effetti, toccate **Download**. Per modificare l'ordine degli effetti o per nascondere gli effetti dall'elenco, toccate **Gest. effet.**
- **Flash:** consente di attivare o disattivare il flash.
- **Timer:** consente di impostare scatti ritardati nel tempo.
- **HDR (Col. ricco):** utilizzatelo per scattare foto con colori ricchi e riprodurre i dettagli anche in ambienti luminosi e bui.



Senza effetto



Con effetto

- **Tag posizione:** consente di allegare alla foto un tag GPS di posizione.



- Per migliorare il segnale GPS, evitate di scattare foto in posizioni in cui il segnale potrebbe essere più debole, ad esempio tra edifici, nei sottopassaggi o in presenza di cattive condizioni atmosferiche.
- La vostra posizione comparirà sulle foto quando le caricate su Internet. Per evitarlo disattivate l'impostazione tag GPS.

- **Rivedi foto/video:** consente di visualizzare le foto o i video dopo averli catturati.
- **Mirino remoto:** potete controllare il dispositivo in remoto per scattare foto o registrare video a distanza.



La disponibilità di questa funzione potrebbe variare in base al dispositivo a cui desiderate connettervi.

- **Bilanciam. bianco:** consente di selezionare un bilanciamento del bianco adeguato, in modo che la gamma di colori delle immagini risulti più vicina alla realtà. Queste impostazioni sono state pensate per situazioni di luce specifiche. Queste impostazioni sono simili alle regolazioni di bilanciamento del bianco nelle fotocamere professionali.
- **Valore esposizione:** consente di modificare il valore di esposizione. Ciò determina la quantità di luce ricevuta dal sensore della fotocamera. Per situazioni con poca luce, utilizzate un'esposizione più alta.
- **Griglia:** consente di visualizzare nel mirino una griglia di supporto nella composizione dell'immagine quando selezionate i soggetti.
- **Tasto Volume:** consente di utilizzare il tasto Volume per controllare l'otturatore o la funzione zoom.
- **Controllo vocale:** consente di impostare il dispositivo per scattare foto tramite i comandi vocali.
- **Guida:** consente di visualizzare le informazioni guida per l'utilizzo della fotocamera.
- **Ripristina impostaz.:** consente di ripristinare le impostazioni della fotocamera.



Le opzioni disponibili variano in base alla modalità utilizzata.

Galleria

Visualizzazione di foto o video

Visualizzazione dei contenuti del dispositivo

Nel menu Applicazioni, toccate **Galleria** e selezionate un'immagine o un video.

I file video mostrano l'icona  sulla miniatura dell'anteprima.

Per nascondere o visualizzare la barra menu e le miniature di anteprima, toccate lo schermo.

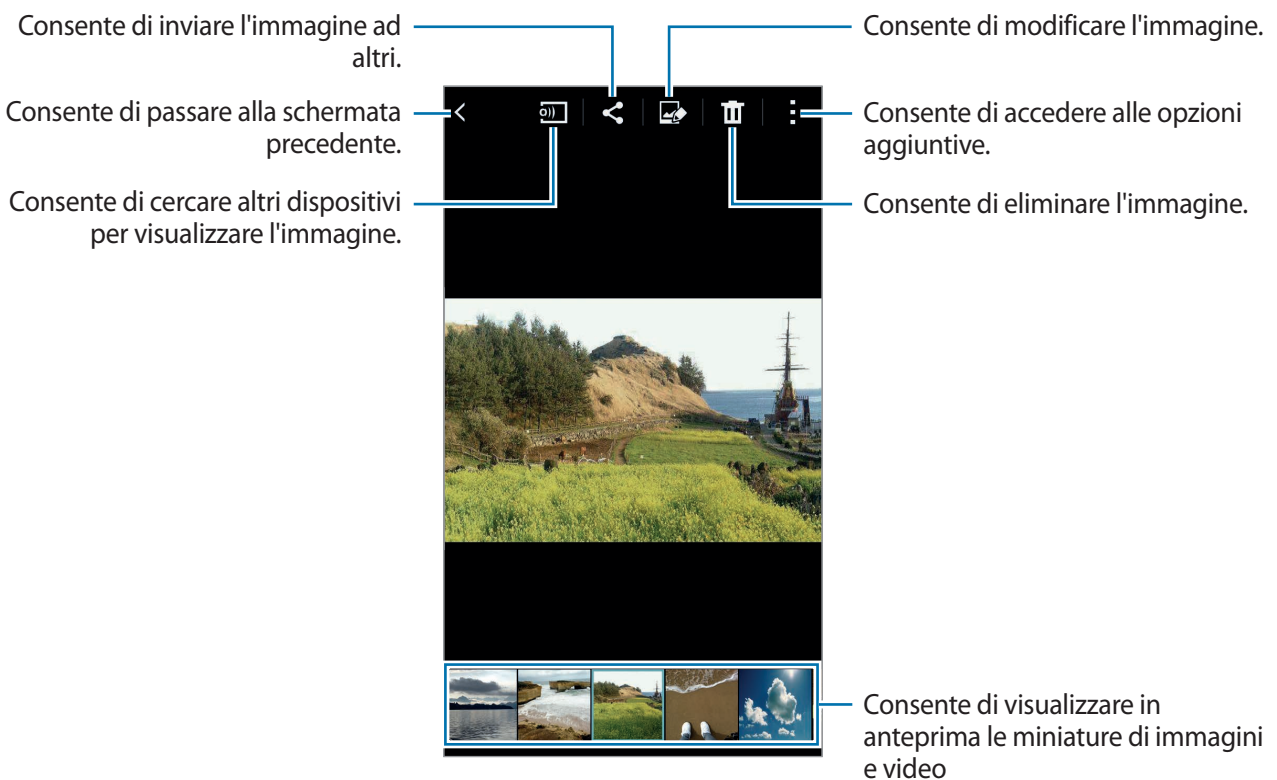

Visualizzazione dei contenuti memorizzati su altri dispositivi

Cercate le foto e i video memorizzati su altri dispositivi e visualizzateli sul vostro dispositivo.

Toccate **Galleria** nel menu Applicazioni.



Tutti i dispositivi devono supportare Wi-Fi Direct od essere connessi allo stesso punto di accesso.

Accesso ai contenuti su un dispositivo nelle vicinanze

Per utilizzare questa funzione, aprite il menu Applicazioni, toccate **Impostazioni** → **Dispositivi vicini**, quindi toccate il cursore **Dispositivi vicini** per attivare questa funzione. Per altre impostazioni, fate riferimento a [Dispositivi vicini](#).

Toccate ☰ e selezionate un dispositivo in **DISPOSITIVI VICINI** per accedere ai contenuti. Potete visualizzare le foto e i video sui dispositivi che hanno la funzione di condivisione di contenuti attivata.

Modifica del metodo di organizzazione

Le immagini o i video sul dispositivo possono essere organizzati per ora o album. Inoltre, potete filtrare le immagini e i video per categoria, come persone o scenario.

Nel menu Applicazioni, toccate **Galleria** → ☰, quindi selezionate un metodo di organizzazione.

Accesso alle opzioni aggiuntive

Nel menu Applicazioni, toccate **Galleria** e selezionate un'immagine o un video. Toccate ⋮ e utilizzate le seguenti opzioni.

- **Altre info:** consente di visualizzare altre informazioni relative al file.
- **Copia negli appunti:** consente di copiare il file negli appunti.
- **Studio:** consente di modificare le immagini o i video nella modalità studio. Per maggiori informazioni, fate riferimento a [Studio](#).
- **Ruota a sinistra:** consente di ruotare in senso antiorario.
- **Ruota a destra:** consente di ruotare in senso orario.
- **Ritaglia:** consente di ritagliare l'immagine.
- **Rinomina:** consente di rinominare il file.

- **Presentazione:** consente di avviare una presentazione con le immagini della cartella corrente.
- **Imposta come:** consente di impostare l'immagine come sfondo o immagine di contatto.
- **Stampa:** consente di stampare l'immagine collegando il dispositivo ad una stampante. Per maggiori informazioni, fate riferimento a [Stampa mobile](#).
- **Sposta in Privato:** consente di spostare i file nella cartella privata. Questa opzione compare dopo aver attivato la **Modalità privata**. Per maggiori informazioni, fate riferimento a [Modalità privata](#).
- **Impostazioni:** consente di modificare le impostazioni della Galleria.



Le opzioni disponibili potrebbero variare in base al file selezionato.

Per selezionare più file dall'elenco file, tenete premuto un file, quindi toccate gli altri file. Quando i file vengono selezionati, potete dividerli o eliminarli in una sola volta o toccare  per accedere alle opzioni aggiuntive.

Impostazioni Galleria

1 Toccate **Galleria** nel menu Applicazioni.

2 Toccate  → **Impostazioni**.

3 Utilizzate le seguenti opzioni:

- **Sincronizza solo con Wi-Fi:** consente di impostare la sincronizzazione dei contenuti solo quando è attiva la connessione Wi-Fi.
- **Info immagine:** consente di aggiungere alle foto dei tag contenenti informazioni, come data e luogo. Per modificare i tag, toccate le informazioni su un'immagine, toccate , modificate i dettagli, quindi toccate **Fatto**.
- **Tag volti:** consente di assegnare tag ai volti di un'immagine. Quando viene selezionato, attorno ad un volto compare una cornice bianca. Selezionate il volto, toccate **Aggiungi nome**, quindi selezionate un contatto per identificare il tag volto. Quando il tag volto compare su un'immagine, toccatelo ed accedete a varie opzioni, come la chiamata o l'invio di messaggi alla persona.



Quando utilizzate **Tag volti**, il riconoscimento potrebbe non riuscire in base all'angolazione del volto, alla sua dimensione, al colore della pelle, all'espressione del volto, alle condizioni di luce o agli accessori indossati dal soggetto.

Studio

Photo studio

Modificate le immagini applicando vari effetti.

- 1 Toccate **Studio** nel menu Applicazioni.
- 2 Toccate **Photo studio**.
- 3 Selezionate un'immagine da modificare.
- 4 Modificate l'immagine applicando vari effetti.

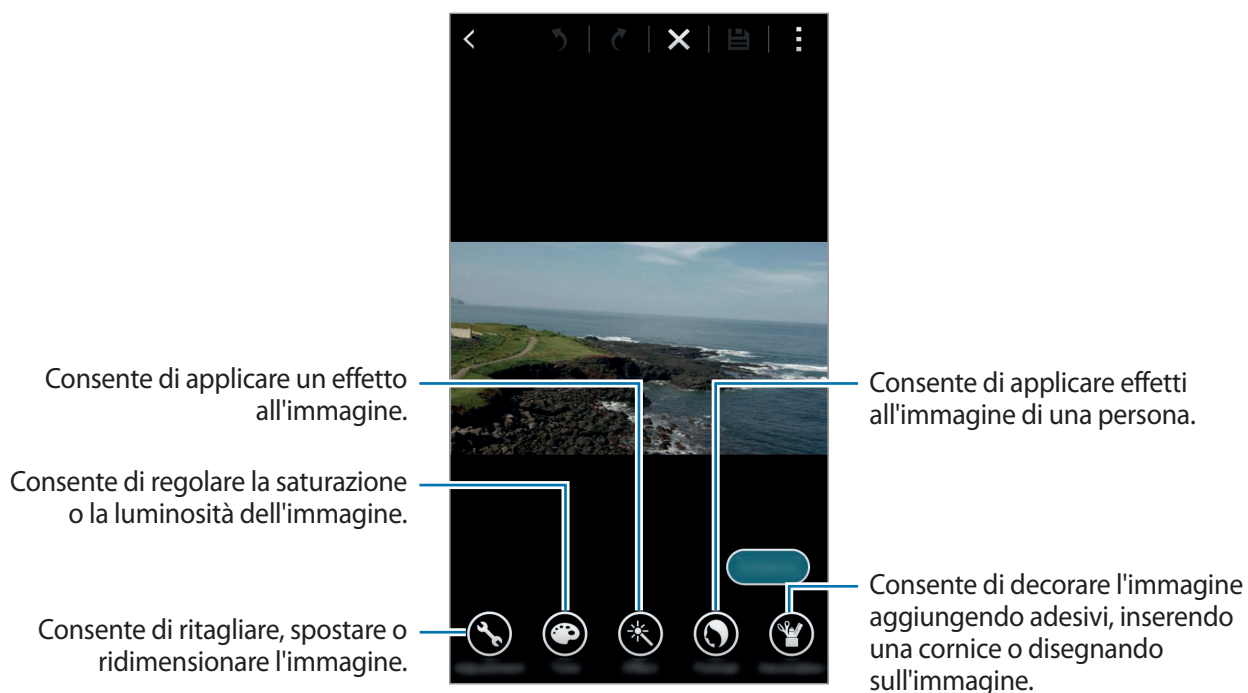

- 5 Al termine della modifica dell'immagine, toccate **Fatto** → .

6 Selezionate un'opzione di salvataggio e toccate **Salva**.

La foto modificata viene salvata nella cartella **Studio**. Per aprire la cartella, toccate **Galleria** → **Album** → **Studio**.

Studio collage

Combinare diverse immagini per creare un collage.

- 1 Toccate **Studio** nel menu Applicazioni.
- 2 Toccate **Studio collage**.
- 3 Selezionate le immagini da combinare e toccate **Fatto**.
- 4 Modificate l'immagine applicando vari effetti.

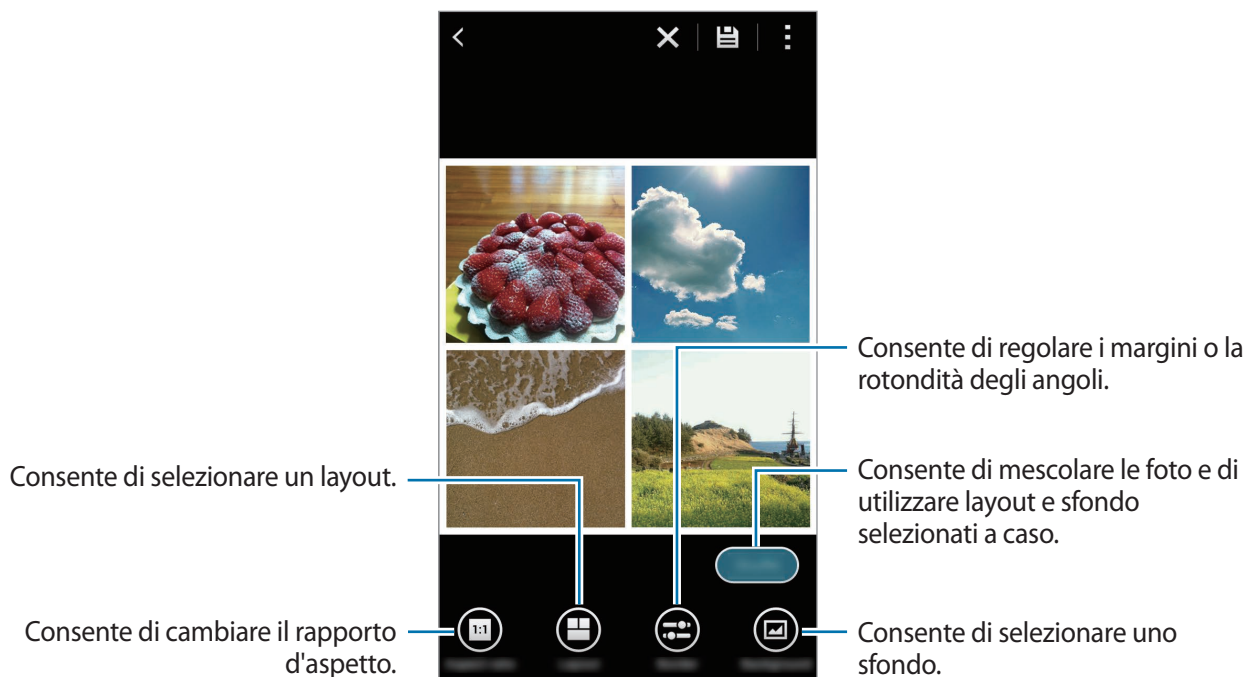

5 Al termine della modifica delle immagini, toccate **Fatto**.

L'immagine modificata verrà salvata nella cartella **Studio**. Per aprire la cartella, toccate **Galleria** → **Album** → **Studio**.

Scatta e scegli

Applicate vari effetti alle immagini scattate.



Potete selezionare solo le foto scattate nella modalità Scatto ed altro.

- 1 Toccate **Studio** nel menu Applicazioni.
- 2 Toccate **Scatta e scegli**.
- 3 Selezionate un'immagine da modificare.
- 4 Modificate l'immagine applicando vari effetti.

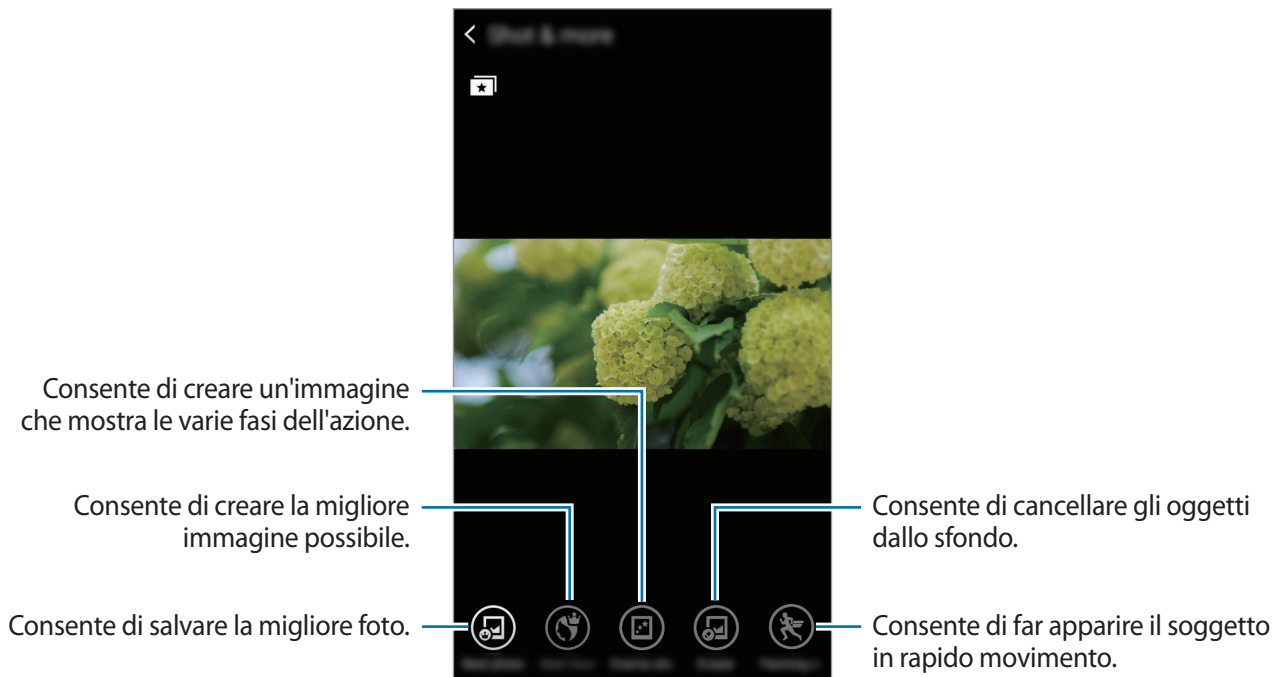

- 5 Al termine della modifica dell'immagine, toccate

L'immagine modificata verrà salvata nella cartella **Studio**. Per aprire la cartella, toccate **Galleria** → → **Album** → **Studio**.

Studio video clip

Modificate o create video con più immagini e video.



Per utilizzare questa funzione, dovete scaricare e installare l'applicazione richiesta.

- 1 Toccate **Studio** nel menu Applicazioni.
- 2 Toccate **Studio video clip**.
- 3 Selezionate i video da modificare e toccate **Fatto**.
Inoltre, potete selezionare le immagini per creare un video.
- 4 Modificate il video applicando vari effetti.

Consente di selezionare la musica di sottofondo.

Consente di scartare il videoclip.

Consente di modificare l'ordine dei video o delle immagini nel videoclip, o di aggiungere altri file.

Consente di salvare il videoclip.

Consente di visualizzare l'anteprima del videoclip.

Consente di riprodurre il videoclip.

Consente di regolare la lunghezza del videoclip.

Consente di applicare effetti al videoclip.

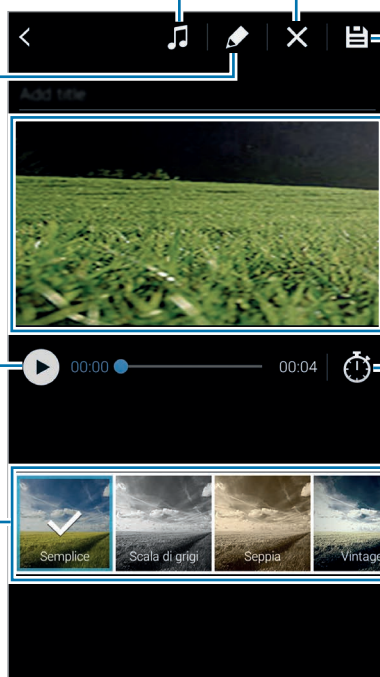

5 Al termine della modifica del video, toccate .

6 Selezionate un'opzione di salvataggio e toccate **Fatto**.

Il video modificato viene salvato nella cartella **Studio**. Per aprire la cartella, toccate **Galleria** →  → **Album** → **Studio**.

Ritaglio video

Ritagliate segmenti video.

1 Toccate **Studio** nel menu Applicazioni.

2 Toccate **Ritaglio video**.

3 Selezionate un video da modificare.

4 Spostate la parentesi iniziale sul punto di inizio desiderato, spostate la parentesi finale sul punto finale desiderato, toccate **Fatto**.

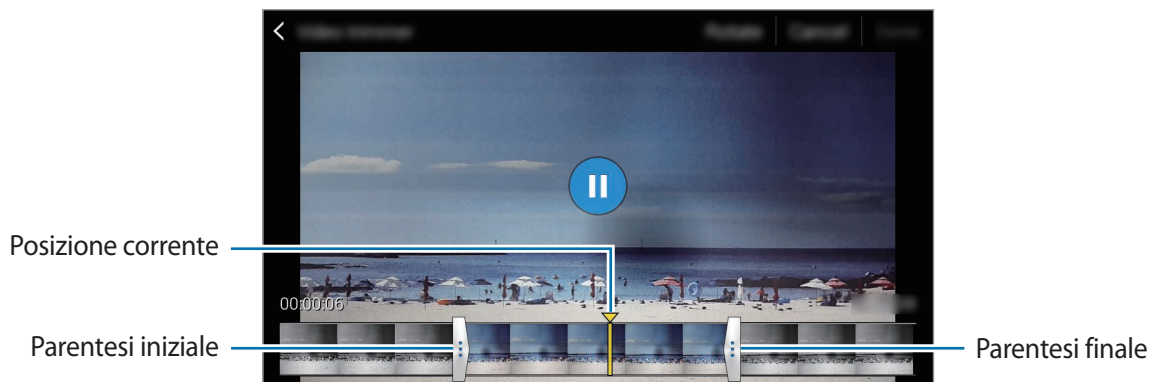

5 Inserite un nome per il file, quindi toccate **Salva** per salvare il video.

Contenuti multimediali

Lettore musicale

Riproduzione della musica

Toccate **Lettore musicale** nel menu Applicazioni.

Selezionate una categoria musicale, quindi selezionate il brano che volete riprodurre.



Per ascoltare brani allo stesso volume, toccate  → **Impostazioni**, quindi selezionate **Volume Intelligente**.



Quando **Volume Intelligente** è attivo, il volume potrebbe risultare superiore al livello del dispositivo. Prestate attenzione a evitare esposizioni prolungate a suoni a volume elevato per evitare danni all'udito.



Volume Intelligente potrebbe non essere attivato per alcuni file.

Per impostare un suono personalizzato mentre ascoltate un brano con l'auricolare, toccate  → **Impostazioni** → **Audio personalizzato** → **Attivo**.

Quando attivate questa opzione per la prima volta, toccate **Avvia** per regolare il suono. Il dispositivo avvia una serie di test audio per regolare il livello del suono ed inizia ad emettere un bip. Toccate **Sì** se riuscite a sentire il bip o **No** se non riuscite. Ripetete questo passaggio per ciascun test fino al termine della regolazione del suono. Successivamente, selezionate **Audio musica** per applicare l'opzione quando ascoltate la musica.



Quando alzate il volume al livello 14 o superiore, l'opzione Audio personalizzato non viene applicata alla riproduzione musicale. Se abbassate il volume al livello 13 o inferiore, l'opzione viene applicata di nuovo.

Impostazione di un brano come suoneria o tono per la sveglia

Per utilizzare il brano in riproduzione come suoneria o tono per la sveglia, toccate  → **Imposta come** → **Dall'inizio** o **Suggerimenti automatici**, selezionate un'opzione, quindi toccate **Fatto**.

Creazione di una playlist

Create una playlist personale di brani.

Toccate **Lettore musicale** nel menu Applicazioni.

Toccate **Playlist** →  → **Crea playlist**. Inserite un titolo e toccate **OK**. Toccate **+**, selezionate i brani da includere, quindi toccate **Fatto**.

Per aggiungere il brano in riproduzione ad una playlist, toccate  e selezionate la playlist.

Riproduzione della musica in base allo stato d'animo

Utilizzate questa funzione per riprodurre musica in base al vostro stato d'animo.

Toccate **Lettole musicale** nel menu Applicazioni.

Toccate **☰** → **Music square**. I brani vengono automaticamente suddivisi in categorie in base allo stato d'animo. Toccate la cella relativa a uno stato d'animo o trascinate più celle per ascoltare la musica all'interno delle celle.



Le categorie dei brani si basano sulle informazioni disponibili sul brano. Alcuni brani potrebbero non essere categorizzati nelle celle di stato d'animo.

Riproduzione di musica memorizzata in altri dispositivi

Cercate la musica memorizzata su altri dispositivi e riproducetela sul vostro dispositivo.

Toccate **Lettole musicale** nel menu Applicazioni.



Tutti i dispositivi devono supportare Wi-Fi Direct od essere connessi allo stesso punto di accesso.

Accesso alla musica su un dispositivo nelle vicinanze

Per utilizzare questa funzione, aprite il menu Applicazioni, toccate **Impostazioni** → **Dispositivi vicini**, quindi toccate il cursore **Dispositivi vicini** per attivare questa funzione. Per altre impostazioni, fate riferimento a [Dispositivi vicini](#).

Toccate **Dispositivi** e selezionate un dispositivo in **DISPOSITIVI VICINI** per accedere e riprodurre la musica. Potete riprodurre il brano sui dispositivi che hanno la funzione di condivisione di contenuti attivata.

Video

Riproduzione dei video

Tocate **Video** nel menu Applicazioni.

Selezionate un video da riprodurre.

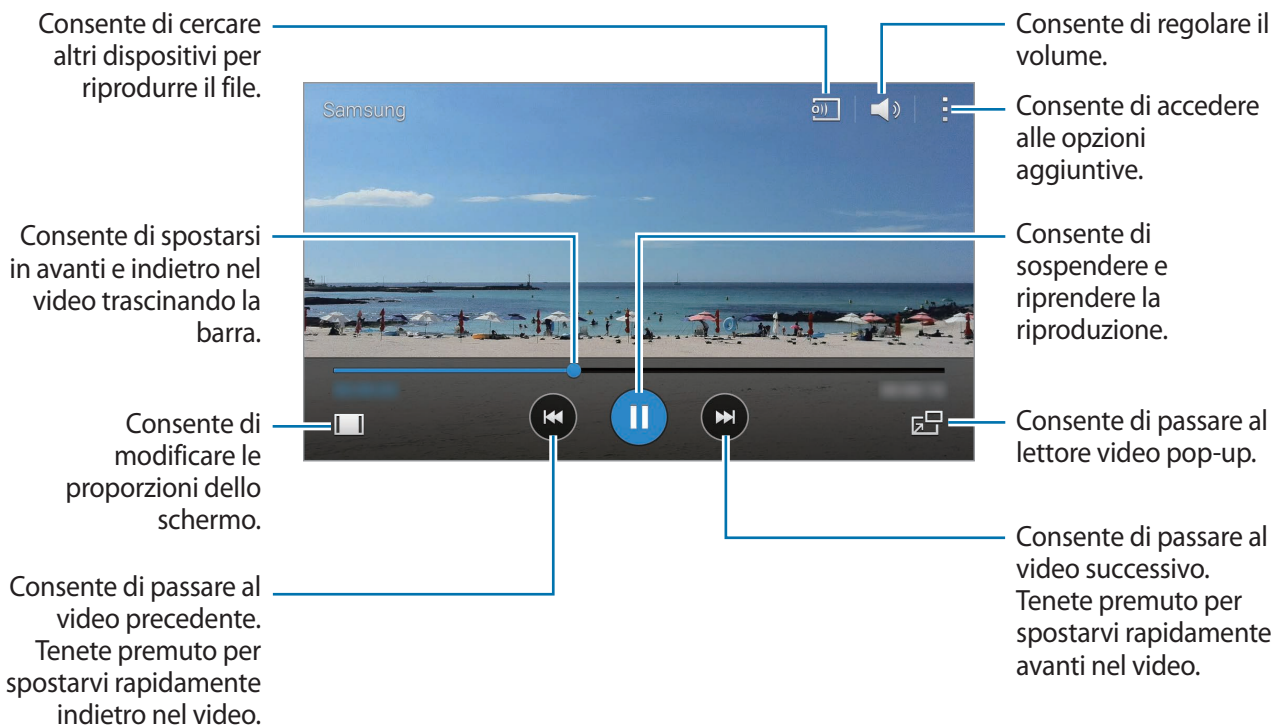

Per personalizzare la posizione del pannello di controllo durante la riproduzione, toccate **Impostazioni**, selezionate **Mini controller**, quindi toccate **Chiudi**. Successivamente, toccate **◀** o **▶** per spostare il pannello di controllo su uno dei due lati dello schermo.



Questa funzione è disponibile solo nell'orientamento orizzontale.

Utilizzo del lettore video pop-up

Utilizzate questa funzione per utilizzare altre applicazioni senza chiudere il lettore video. Mentre guardate un video, toccate **🗑️** per utilizzare il lettore video pop-up.

Allontanate due dita sullo schermo per ingrandire il lettore, riavvicinate le dita per ridurlo. Per spostare il lettore, trascinatelo in un'altra posizione.

Acquisizione di immagini

Per utilizzare questa funzione, durante la riproduzione, toccate  → **Impostazioni**, selezionate **Cattura**, quindi toccate **Chiudi**.

Tocate  per acquisire un'immagine dal video durante la riproduzione.

Condivisione o eliminazione dei video

Tocate **Video** nel menu Applicazioni.

Tenete premuto un video, toccate , quindi selezionate un metodo di condivisione.

Tocate  → **Elimina**, selezionate i video, quindi toccate **Fatto**.

Modifica dei video

Tocate **Video** nel menu Applicazioni.

Selezionate un video, toccate  → **Modifica** → **Studio** → **Ritaglio video**. Spostate la parentesi iniziale sul punto di inizio desiderato, spostate la parentesi finale sul punto finale desiderato, toccate **Fatto**, inserite un nome per il file, quindi toccate **Salva** per salvare il video.

Per modificare i video utilizzando una applicazione per la modifica dei video, selezionate un video e toccate  → **Modifica** → **Editor video**.

Riproduzione di video memorizzati in altri dispositivi

Cercate i video memorizzati in altri dispositivi e riproduceteli sul vostro dispositivo.

Tocate **Video** nel menu Applicazioni.



Tutti i dispositivi devono supportare Wi-Fi Direct od essere connessi allo stesso punto di accesso.

Accesso a video su un dispositivo nelle vicinanze

Per utilizzare questa funzione, aprite il menu Applicazioni, toccate **Impostazioni** → **Dispositivi vicini**, quindi toccate il cursore **Dispositivi vicini** per attivare questa funzione. Per altre impostazioni, fate riferimento a [Dispositivi vicini](#).

Tocate **Dispositivi** e selezionate un dispositivo in **DISPOSITIVI VICINI** per accedere e riprodurre il video. Potete riprodurre il video sui dispositivi che hanno la funzione di condivisione di contenuti attivata.

S Health

Informazioni su S Health

Utilizzate questa applicazione per impostare l'apporto calorico ed i livelli di consumo delle calorie in base alle vostre caratteristiche fisiche. Potete utilizzarla per registrare le calorie effettive assunte e bruciate. Inoltre, l'applicazione consiglia esercizi e da suggerimenti sulla salute per aiutarvi a mantenere uno stile di vita equilibrato.

Toccate **S Health** nel menu Applicazioni.

Funzioni di S Health

Utilizzando S Health potete accedere alle seguenti funzioni:

- **Contapassi:** consente di contare i vostri passi.
- **Allenam.:** consente di impostare e gestire gli obiettivi per i vostri esercizi. Potete registrare e verificare le informazioni relative alla vostra attività fisica come quantità, velocità e calorie bruciate. Inoltre, durante i vostri esercizi all'aperto potete utilizzare la funzione Allenamento per scattare foto, ascoltare musica e verificare la vostra posizione.
- **Cibo:** consente di gestire l'apporto calorico.
- **Peso:** consente di registrare e gestire le variazioni di peso.

Configurazione di un profilo utente

Quando eseguite questa applicazione per la prima volta, leggete e accettate i termini e le condizioni, quindi configurate un profilo utente.

- 1 Toccate **S Health** nel menu Applicazioni.
- 2 Leggete le informazioni visualizzate relative all'app e toccate **Avanti**.
- 3 Leggete e accettate i termini e le condizioni, quindi toccate **Avanti**.
- 4 Accedete al vostro account Samsung. In alternativa, toccate **Ignora** per saltare questa procedura.
- 5 Inserite un nome utente e la data di nascita, selezionate il sesso, quindi toccate **Avanti**.
Per evitare che il vostro profilo venga visualizzato da altri utenti S Health, selezionate **Nascondete le informazioni del profilo personale a tutti gli altri utenti S Health**.
- 6 Inserite le vostre caratteristiche fisiche e toccate **Avanti**.
- 7 Selezionate un livello di attività e toccate **Avanti**.

Al termine della configurazione del profilo, vengono visualizzate le informazioni inserite.





In base alle vostre caratteristiche fisiche, il dispositivo calcola il vostro metabolismo basale (MB) e consiglia l'apporto calorico giornaliero. I consigli potrebbero non essere accurati per ogni età, corporatura o esigenze nutrizionali.

- 8 Verificate le informazioni del vostro profilo e toccate **Avvia**.
Viene visualizzata la schermata principale di S Health.

Schermata principale di S Health

Visualizzate un riassunto che mostra il conteggio attuale dei passi e le calorie bruciate o assunte. Inoltre, potete riorganizzare i collegamenti per un facile accesso ai menu di S Health e cambiare l'immagine di sfondo della schermata principale di S Health.

Nella schermata principale di S Health, toccate  → **Modifica preferiti**, quindi toccate  per aggiungere i collegamenti alla schermata principale di S Health.

Per eliminare i collegamenti, toccate .

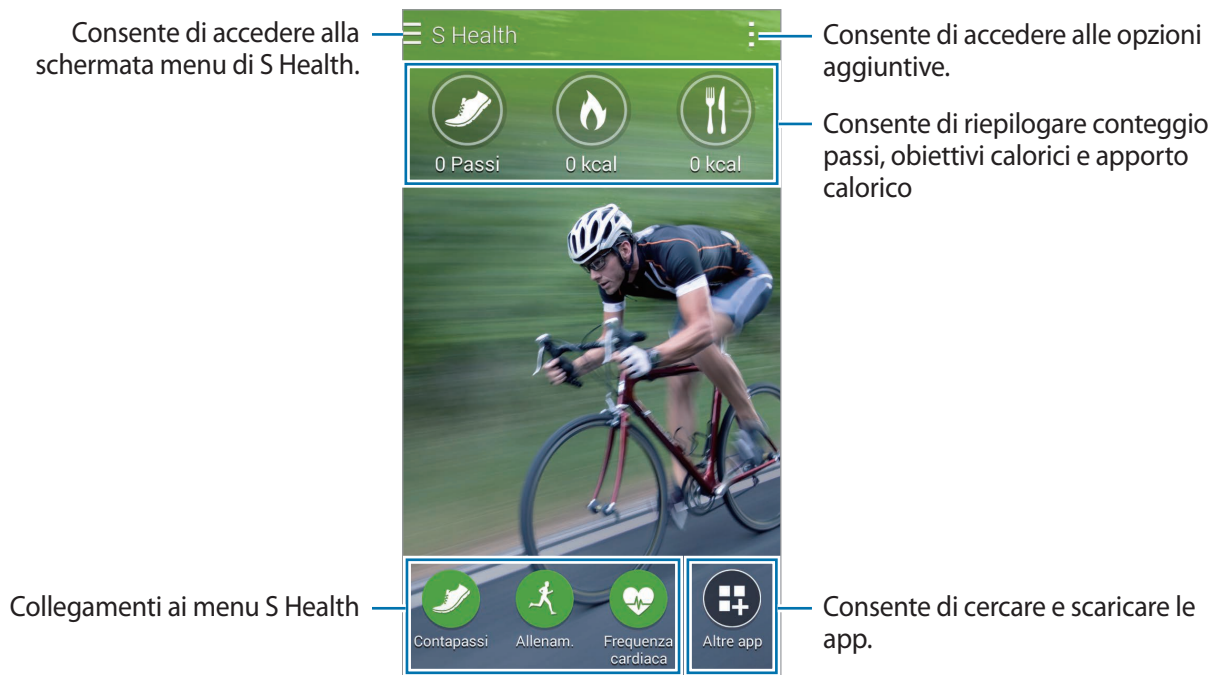

Tocate  e utilizzate le seguenti funzioni:

- **Modifica preferiti:** consente di aggiungere o modificare i collegamenti ai menu di S Health.
- **Imposta sfondo:** consente di selezionare un'immagine di sfondo.
- **Backup e ripristino:** consente di effettuare il backup o il ripristino dei dati S Health.
- **Impostazioni:** consente di configurare le impostazioni per S Health.
- **Guida:** consente di visualizzare le informazioni guida sull'utilizzo di S Health.

Utilizzo dei menu di S Health

Toccate ☰ per accedere a vari menu.

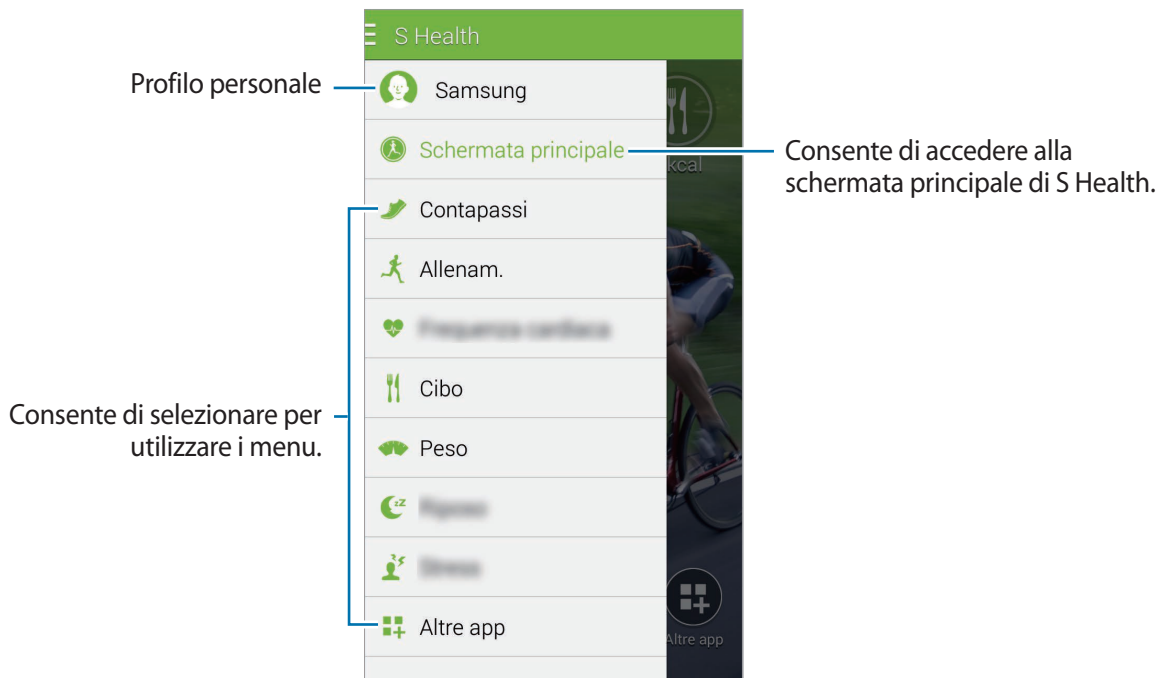

- **Contapassi:** consente di misurare il conteggio dei passi e di verificare le calorie bruciate. Per maggiori informazioni, fate riferimento a [Contapassi](#).
- **Allenam.:** consente di registrare la durata dell'attività fisica e di verificare le calorie bruciate. Per maggiori informazioni, fate riferimento a [Allenamento](#).
- **Cibo:** consente di registrare e gestire l'apporto calorico. Per maggiori informazioni, fate riferimento a [Registrazione dell'apporto alimentare](#).
- **Peso:** consente di registrare e gestire le variazioni di peso. Per maggiori informazioni, fate riferimento a [Gestione del peso](#).
- **Altre app:** consente di cercare e scaricare le applicazioni che è possibile sincronizzare con S Health.



Sono disponibili ulteriori informazioni relative alle funzioni di S Health o alle applicazioni scaricate tramite **Altre app**. Per accedere a più informazioni su una funzione o un'applicazione, apritela. Quindi, toccate ⓘ → **Guida**, selezionate un argomento e toccate **Manuale utente**.

Contapassi

Il dispositivo conta il numero di passi e misura la distanza percorsa. Inoltre, misura le calorie bruciate utilizzando un sensore.

1 Toccate  → **Contapassi**.

2 Toccate **Avvia** ed iniziate a camminare.

Il dispositivo misura il conteggio dei passi, la distanza percorsa e le calorie bruciate, visualizzandole in tempo reale.

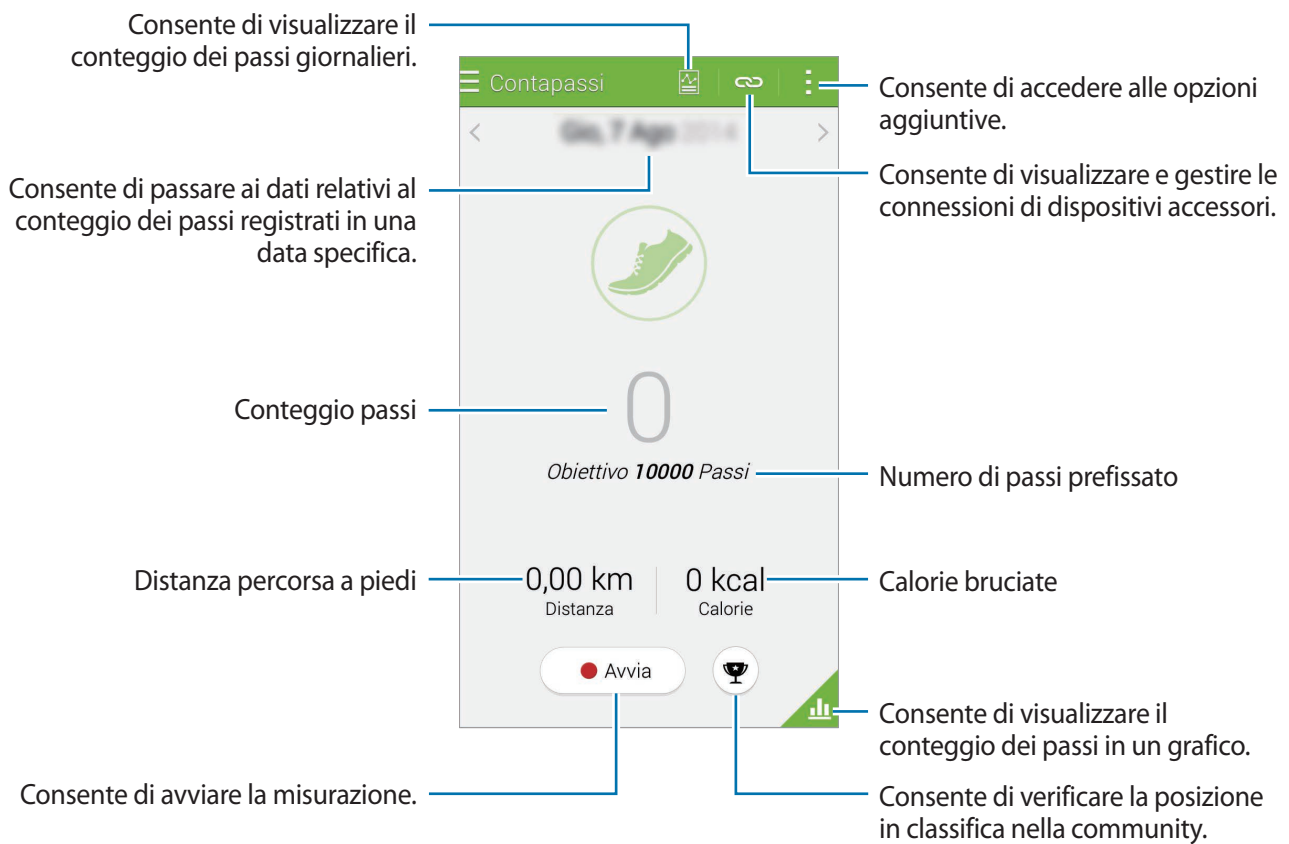

3 Per interrompere la misurazione, toccate **Pausa** → **OK**.

Le misurazioni vengono salvate.

Toccate  e utilizzate le seguenti funzioni:

- **Obiettivo passi giornaliero:** consente di modificare il numero di passi da raggiungere.
- **Riprist. dati giornalieri:** consente di ripristinare il conteggio dei passi giornalieri.
- **Dati dispos. visualizzati:** consente di selezionare un dispositivo per visualizzare le informazioni registrate dal contapassi.
- **Condividi:** consente di inviare la pagina corrente ad altri.
- **Avviso:** consente di visualizzare le informazioni di avviso.
- **Impostazioni:** consente di configurare le impostazioni per S Health.
- **Manuale utente:** consente di visualizzare maggiori informazioni sull'utilizzo di questa funzione.



- Potrebbe esserci un breve ritardo tra il monitoraggio dei passi da parte del Contapassi e la visualizzazione del relativo conteggio.
- Se utilizzate il Contapassi quando viaggiate in macchina o in treno, la vibrazione potrebbe influenzare il conteggio dei passi.

Visualizzazione del conteggio dei passi in un grafico

Visualizzate in un grafico il conteggio dei passi per un periodo.

Nella schermata principale del Contapassi, toccate .

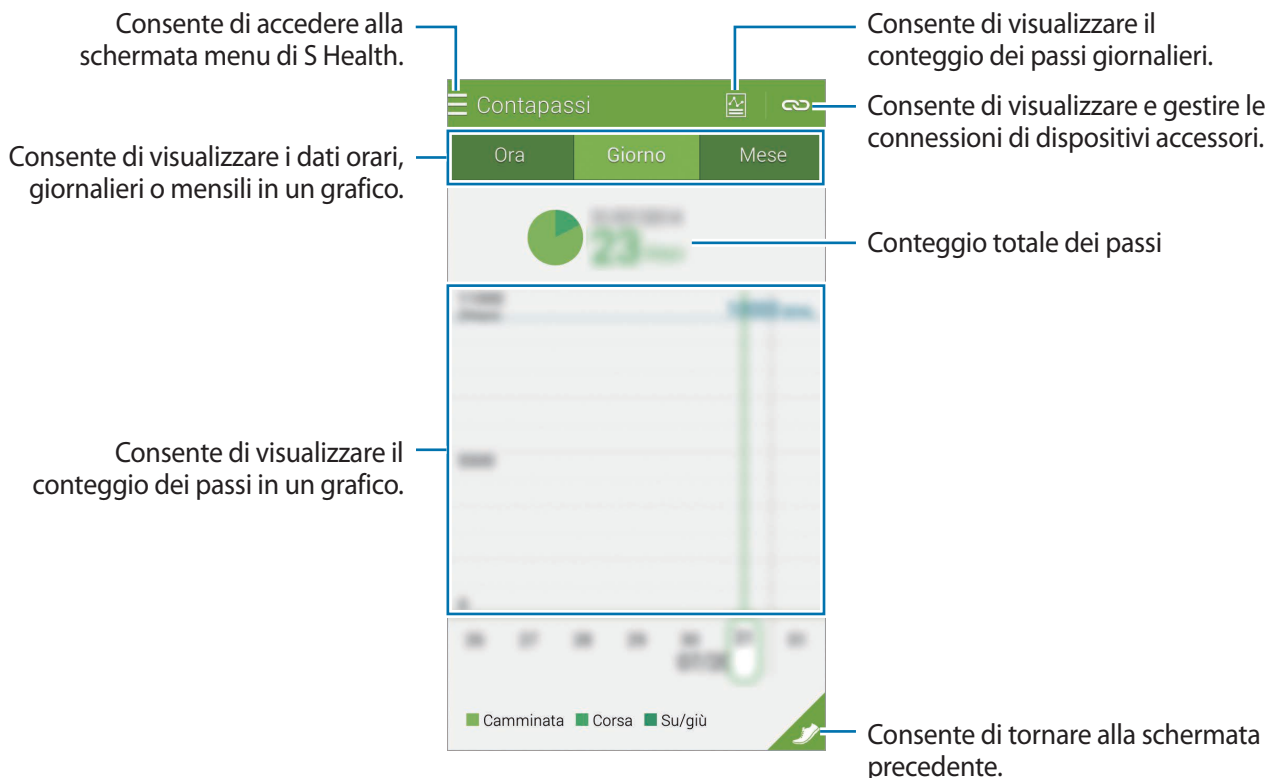

Ripristino dei passi giornalieri registrati

Il dispositivo somma i passi registrati ogni giorno.

Per ripristinare il conteggio dei passi giornalieri, toccate  → **Riprist. dati giornalieri** → **OK**.

Allenamento

Registrate le informazioni relative agli esercizi e le calorie bruciate utilizzando la funzione Allenamento di S Health. Potete visualizzare in un grafico i vostri esercizi e le calorie bruciate e condividere i dati con altri.

Tocate  → **Allenam.**



- Prima di utilizzare questa funzione, si raccomanda a donne in stato di gravidanza, anziani, bambini, utenti che soffrono di disturbi quali cardiopatie o ipertensione di consultare un medico qualificato.
- Se avvertite giramenti di testa, dolore o difficoltà respiratorie durante l'allenamento, interrompete l'uso di questa funzione e consultate un medico qualificato.

Inizio dell'esercizio

- 1 Impostate il tipo di esercizio, attivate o disattivate la guida vocale, selezionate la musica di sottofondo, quindi toccate **Avvia**.

Il dispositivo registra la durata dell'esercizio e visualizza l'avanzamento verso il raggiungimento degli obiettivi per gli esercizi.

2 Iniziate l'esercizio e utilizzate le varie funzioni sullo schermo.

Toccate  per bloccare lo schermo e visualizzare solo le informazioni relative all'esercizio. Per sbloccare lo schermo, tenete premuto .

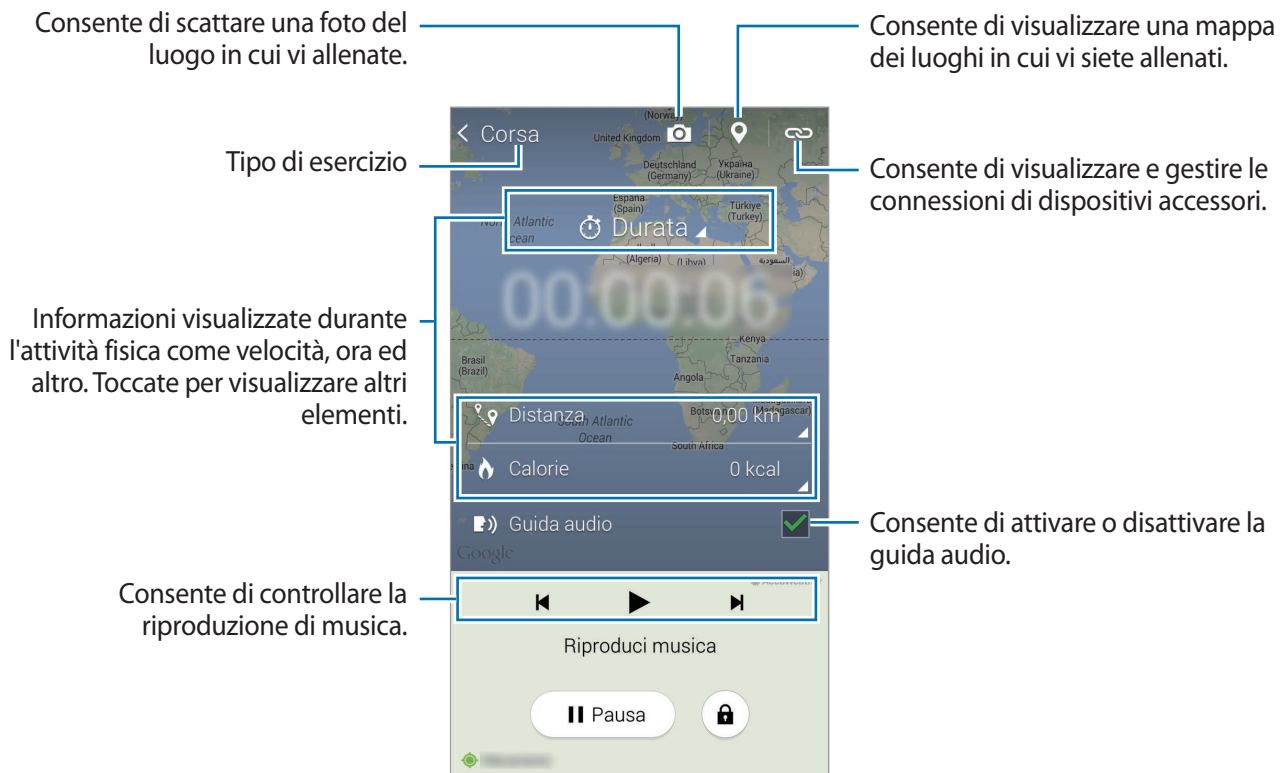

3 Per terminare l'allenamento, toccate **Pausa** → **Interrompi**.

Le informazioni relative agli esercizi, alla distanza e alle foto scattate vengono visualizzate sullo schermo.

4 Inserite altre informazioni e toccate **Fatto**.

Il dispositivo salva le informazioni relative all'esercizio.

Toccate  e utilizzate le seguenti funzioni:

- **Imp. frequen. cardiaca massima:** consente di impostare l'aggiornamento automatico della frequenza cardiaca massima in base al vostro profilo e alle misurazioni della frequenza cardiaca precedenti. In alternativa, impostate l'aggiornamento manuale della frequenza cardiaca ed inseritela voi.
- **Riprist. dati giornalieri:** consente di resettare i dati relativi all'esercizio quotidiano.
- **Avviso:** consente di visualizzare le informazioni di avviso.
- **Impostazioni:** consente di configurare le impostazioni per S Health.
- **Manuale utente:** consente di visualizzare maggiori informazioni sull'utilizzo di questa funzione.

Utilizzo della funzione Allenamento quando svolgete attività fisica in modalità corsa

Utilizzate la funzione Allenamento personalizzata per eseguire gli esercizi in modo sicuro ed efficace. Riceverete in tempo reale dei consigli sull'allenamento che vi consentiranno di allenarvi in modo sicuro ed efficace per mantenervi in forma.

Connettete il dispositivo al cardiofrequenzimetro per utilizzare la funzione Allenamento.



Per visualizzare i cardiofrequenzimetri disponibili, toccate  → **Impostazioni** → **Accessori compatibili** → **Allenam.**

Info sulla funzione Allenatore

La funzione Allenamento comprende la tecnologia Firstbeat per fornire consigli personalizzati sugli esercizi. Firstbeat utilizza l'analisi Effetto allenamento (TE) che misura il carico per il corpo accumulato durante un allenamento e ne valuta l'impatto sulla vostra forma. I livelli di Effetto allenamento si basano sul vostro profilo fisico e sulle informazioni relative alla frequenza cardiaca registrate durante l'allenamento. Il vostro livello di Effetto allenamento aumenta quando eseguite gli esercizi in modo efficace e la funzione Allenamento utilizza l'Effetto allenamento per fornirvi un feedback.

Il feedback viene fornito dalla funzione tramite suggerimenti, come 'accelera', 'mantieni questo ritmo' e 'rallenta'. Quando iniziate ad utilizzare la funzione Allenamento, questa stimerà un livello di Effetto allenamento adeguato in base al vostro profilo. Man mano che vi allenate, la funzione analizzerà la cronologia degli allenamenti e vi fornirà dei consigli più personalizzati. Un allenamento tipo può iniziare con un livello di intensità minore ed aumentare rapidamente di intensità verso il finale.

Visitate www.firstbeat.fi/te per maggiori informazioni.



Durante l'attività fisica, il cardiofrequenzimetro potrebbe non funzionare correttamente se il dispositivo viene esposto ad eccessiva sudorazione o cambia di posizione.

- 1 Indossate il cardiofrequenzimetro.
- 2 Nella schermata principale di Esercizio, toccate  → Scansione.

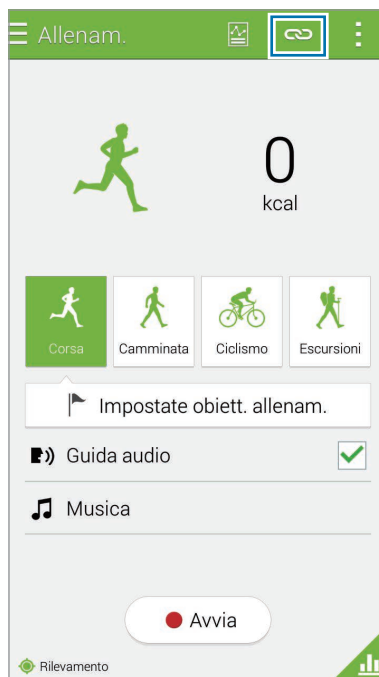

- 3 Selezionate il vostro cardiofrequenzimetro dall'elenco dei dispositivi rilevati.
- 4 Seguite le istruzioni visualizzate per connettere il cardiofrequenzimetro al vostro dispositivo.

5 Quando la connessione viene eseguita, toccate **Corsa** nella schermata principale di Esercizio.



Consente di visualizzare lo stato della connessione.

6 Toccate **Impostate obiet. allenam.** → **Obiettivo effetto allen.**

7 Toccate **Auto** nella finestra pop-up per impostare automaticamente la frequenza cardiaca massima.



La frequenza cardiaca massima è la frequenza cardiaca più veloce che un individuo può raggiungere facendo attività fisica. Se conoscete la vostra frequenza cardiaca massima, inseritela manualmente. Se impostate la misurazione automatica della frequenza cardiaca massima, il dispositivo la calcolerà utilizzando la formula "210 - 0,65 x età".

8 Impostate l'intensità dell'esercizio e toccate **Avanti**.

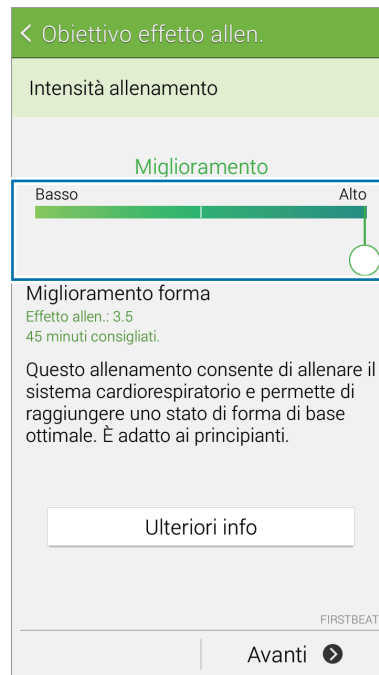

Impostate l'intensità di allenamento su uno dei tre livelli disponibili.

9 Impostate la durata dell'esercizio e toccate **Fatto**.



Se impostate una durata dell'esercizio inferiore alla durata consigliata, l'intensità dell'esercizio aumenterà per raggiungere il TE.

10 Nella schermata principale di Esercizio, attivate o disattivate la guida vocale, selezionate la musica di sottofondo, quindi toccate **Avvia**.

11 Iniziate l'attività fisica.



Se avvertite dolore o malessere durante l'allenamento, interrompete immediatamente e consultate un medico.

12 Per terminare l'allenamento, toccate **Pausa** → **Interrompi**.

13 Verificate la durata dell'esercizio, la distanza e le calorie bruciate e toccate **Fatto** per salvare sul dispositivo le informazioni relative all'esercizio.

Visualizzazione di un registro delle calorie bruciate

Confrontate le calorie bruciate registrate relativamente ad un periodo visualizzandole in un grafico.

Nella schermata principale di Allenamento, toccate .

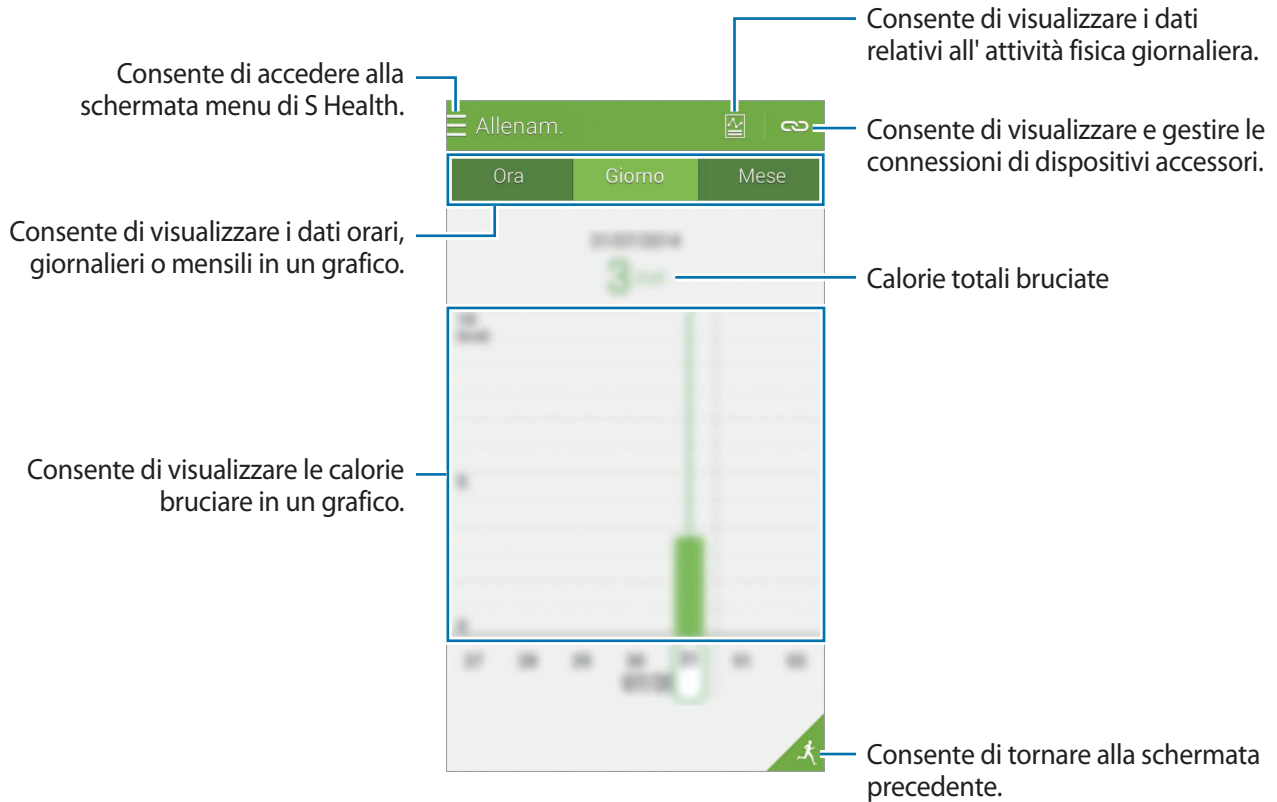

Registrazione dell'apporto alimentare

Registrate l'apporto alimentare giornaliero e gestite il consumo calorico.

1 Toccate  → **Cibo**.

2 Toccate **+** accanto al pasto.

3 Inserite le informazioni relative al pasto e toccate **Fatto**.

- Per cercare un alimento, toccate **Cerca** e selezionatelo tra i risultati della ricerca.
- Per selezionare da un elenco di cibi ordinati per categoria, toccate **Categoria**.
- Per selezionare tra i cibi mangiati di frequente, toccate **Frequente**.
- Per selezionare dall'elenco I miei alimenti, toccate **I miei alimenti**.

4 Inserite altre informazioni alimentari e toccate **Salva**.

Le informazioni alimentari vengono registrate come apporto calorico per il pasto.

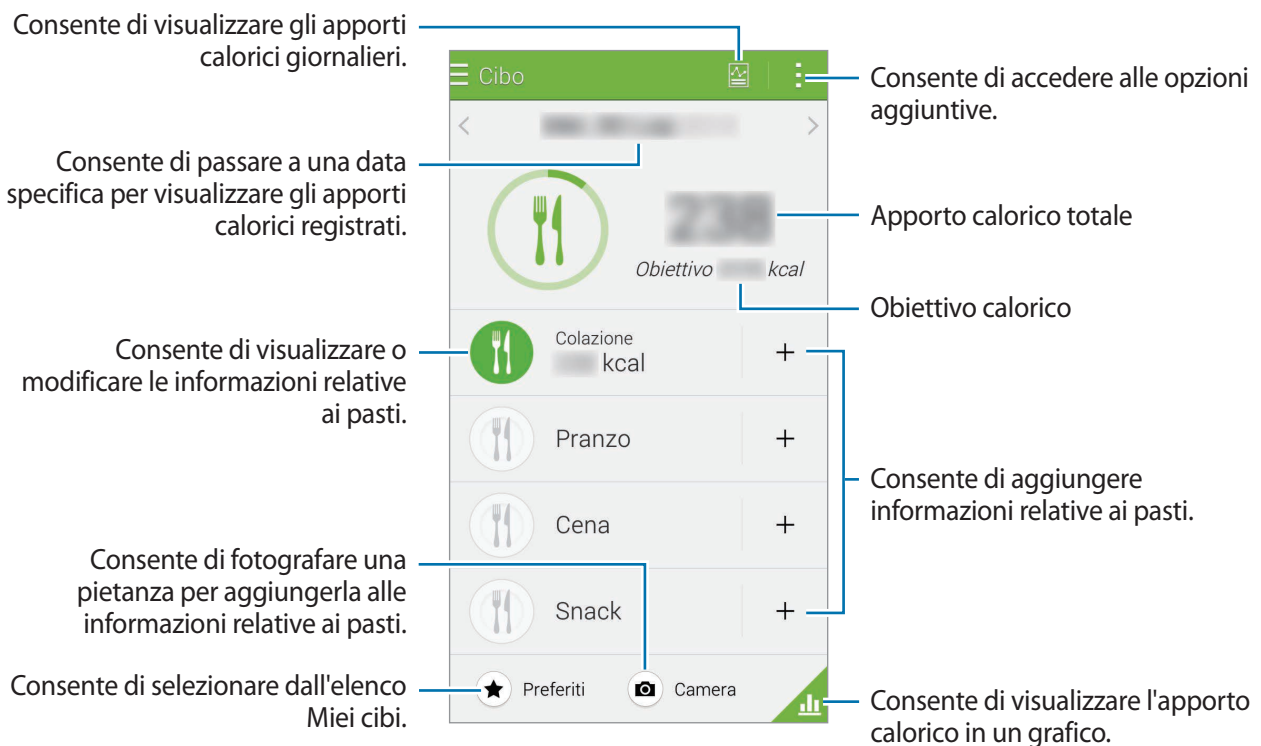

Toccate  e utilizzate le seguenti funzioni:

- **Obiettivi calorie giornalieri:** consente di modificare l'obiettivo di apporto calorico giornaliero.
- **I miei alimenti:** consente di inserire i cibi mangiati di frequente.
- **Riprist. dati giornalieri:** consente di resettare i dati relativi all'apporto calorico giornaliero.
- **Condividi:** consente di inviare la pagina corrente ad altri.
- **Impostazioni:** consente di configurare le impostazioni per S Health.
- **Manuale utente:** consente di visualizzare maggiori informazioni sull'utilizzo di questa funzione.



Utilizzate le informazioni sulle calorie in **Cibo** solo come riferimento personale. I dati forniti potrebbero non essere sempre precisi e sono soggetti a variazioni. Alcune informazioni alimentari potrebbero variare dai livelli calorici effettivi.

Visualizzazione dell'apporto calorico in un grafico

Confrontate gli apporti calorici registrati relativamente ad un periodo visualizzandoli in un grafico.

Nella schermata principale di Cibo, toccate .

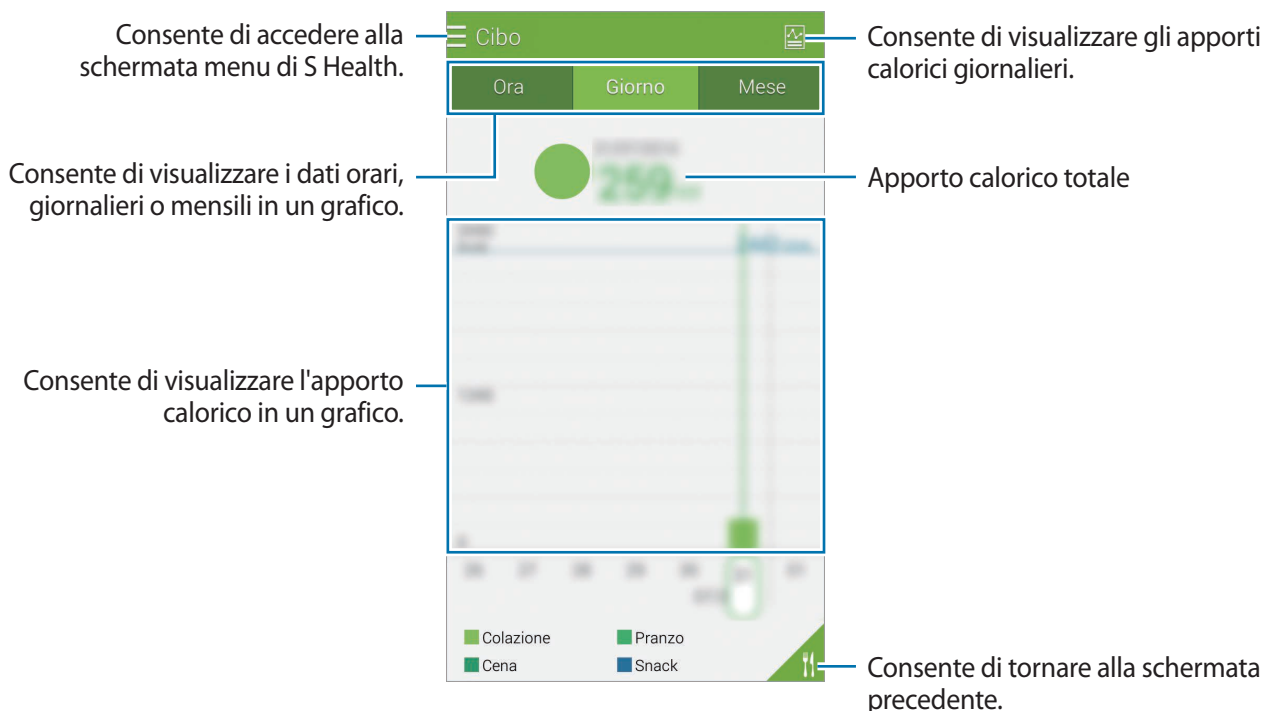

Inserimento di informazioni relative ai cibi mangiati di frequente

Salvate le informazioni relative ai cibi mangiati di frequente. Potete aggiornare rapidamente l'apporto calorico aggiungendo le informazioni alimentari salvate invece di inserire le informazioni ogni volta che mangiate un cibo.

- 1 Toccate **+** → **I miei alimenti**.
- 2 Toccate **Aggiungi alimento**, inserite il nome del cibo e le relative informazioni caloriche, quindi toccate **Salva**.
- 3 Inserite la quantità ingerita e toccate **OK**.
Le informazioni alimentari vengono aggiunte all'elenco I miei alimenti.
- 4 Per registrare le informazioni dell'apporto alimentare dall'elenco dei cibi mangiati di frequente, toccate **I miei alimenti**, selezionate il cibo aggiunto, quindi toccate **Fatto**.
- 5 Toccate **Salva**.

Gestione del peso

Registrate le informazioni sul vostro peso e monitorate le variazioni di peso.

- 1 Toccate **☰** → **Peso**.
- 2 Toccate **Aggiorna**.

3 Inserite il peso e toccate **Salva**.

Ogni qualvolta modificate il peso, il dispositivo lo applica al vostro profilo.

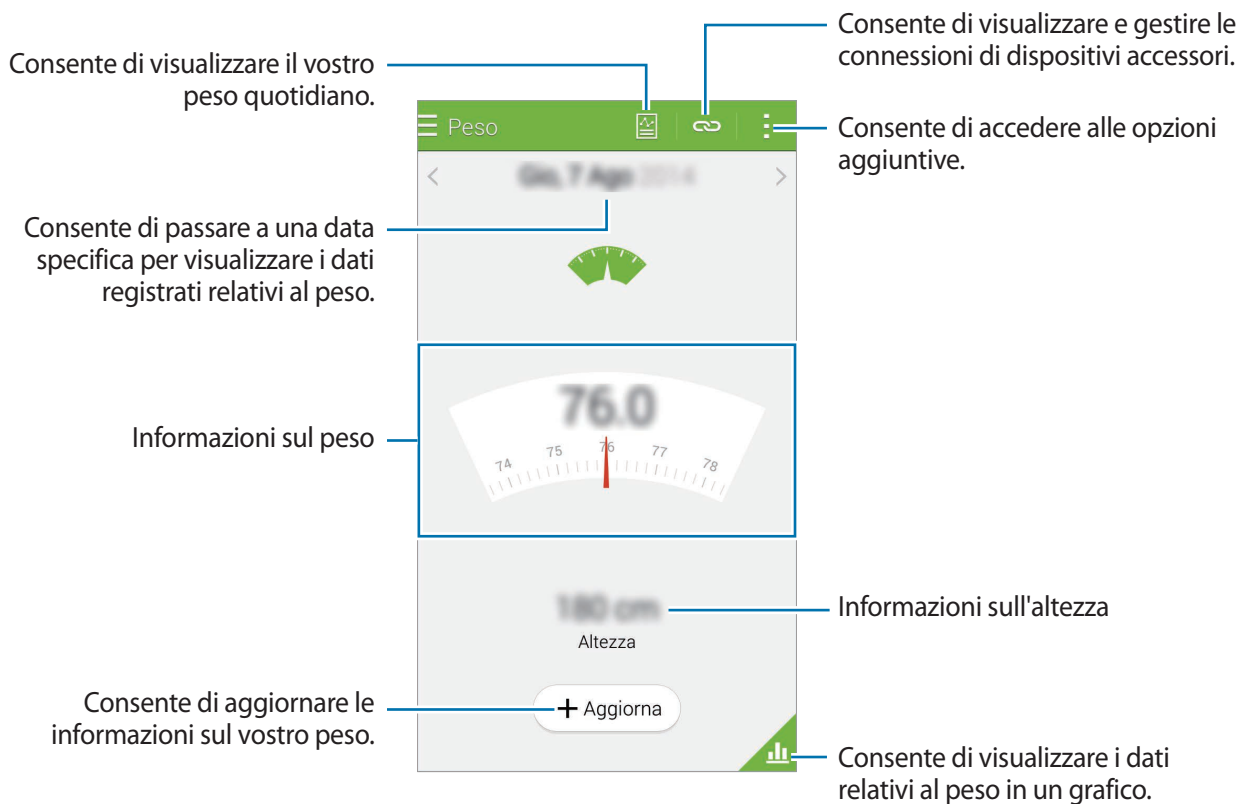

Tocate  e utilizzate le seguenti funzioni:

- **Riprist. dati giornalieri:** consente di resettare i dati relativi al peso giornaliero.
- **Condividi:** consente di inviare la pagina corrente ad altri.
- **Impostazioni:** consente di configurare le impostazioni per S Health.
- **Manuale utente:** consente di visualizzare maggiori informazioni sull'utilizzo di questa funzione.

Inserimento di dati tramite dispositivi accessori

Importate i dati relativi al peso dal dispositivo connesso.

Tocate  → **Scansione**, selezionate un dispositivo dall'elenco dei dispositivi rilevati. Seguite le istruzioni visualizzate per connettere il dispositivo al vostro dispositivo.

Ripristino dei dati relativi al peso

Per ripristinare i dati relativi al peso giornaliero, toccate  → **Riprist. dati giornalieri** → **OK**.

Visualizzazione del peso registrato in un grafico

Confrontate i dati registrati relativi al peso per un periodo visualizzandoli in un grafico.

Tocate  nella schermata principale di Peso.

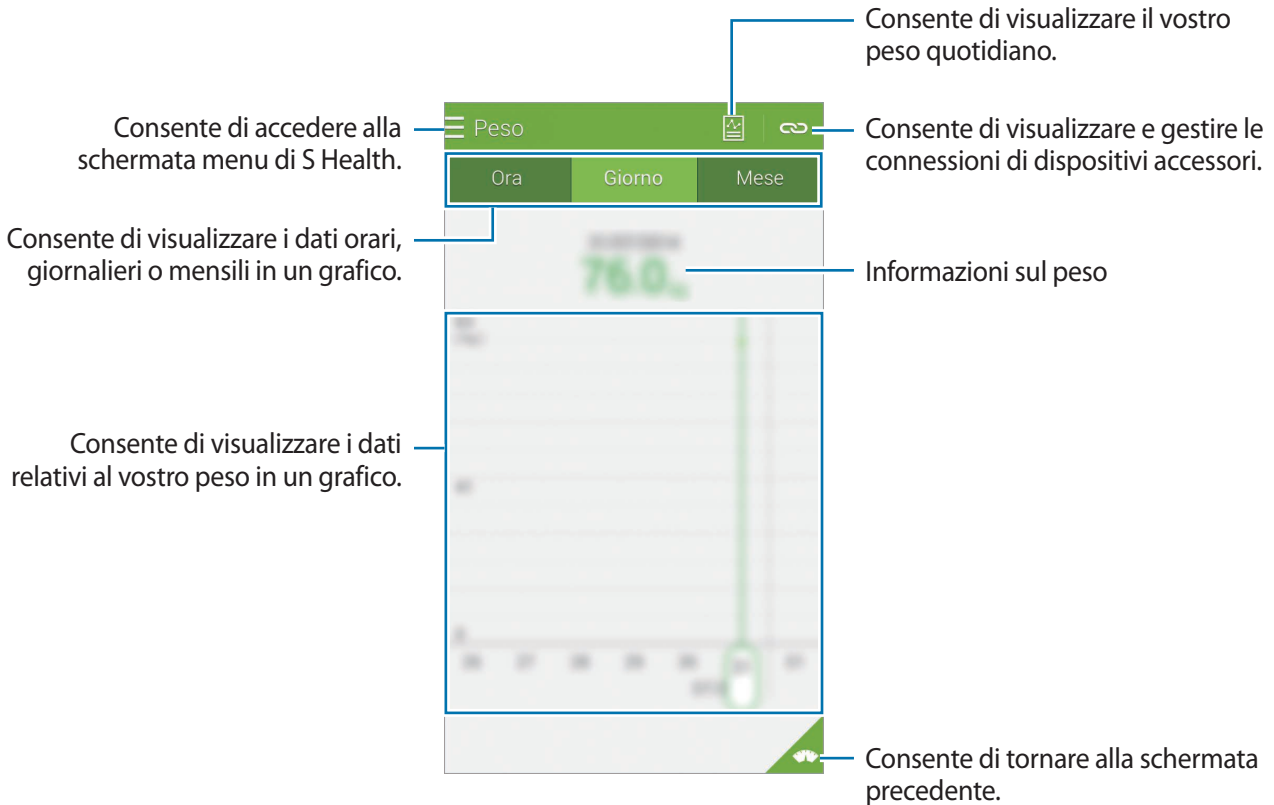

Installazioni di applicazioni aggiuntive di S Health

Potete scaricare ed installare varie applicazioni compatibili con questa applicazione.

- 1 Toccate  → **Altre app**.
- 2 Toccate **Altro** e selezionate un'applicazione.
- 3 Seguite le istruzioni visualizzate ed installate l'applicazione.

Impostazioni di S Health

Nella schermata principale di S Health, toccate  → **Impostazioni**, quindi selezionate una delle seguenti opzioni:

- **Profilo:** consente di modificare le vostre caratteristiche fisiche.
- **Account:** consente di accedere al vostro account Samsung per gestire online i dati di S Health.
- **Password:** consente di impostare un PIN per bloccare o sbloccare S Health.
- **Impostazioni unità:** consente di impostare le opzioni di unità.
- **Notifica:** consente di visualizzare nuovi eventi e obiettivi raggiunti.
- **Accessori personali:** consente di visualizzare e gestire le connessioni di dispositivi accessori.
- **Accessori compatibili:** consente di visualizzare gli accessori compatibili con il dispositivo o di gestire gli accessori connessi.
- **Reimposta dati:** consente di ripristinare i dati S Health.
- **Verifica aggiornamenti:** consente di verificare la versione attuale di S Health.
- **Termini e condizioni:** consente di visualizzare i termini e le condizioni, comprese le informazioni personali e le politiche di conservazione dati.
- **Informazioni su S Health:** consente di visualizzare le informazioni su S Health.



- Le informazioni personali raccolte da S Health possono essere salvate sul dispositivo solo a scopo di informazione. Samsung non riceve, memorizza e non trasmette le vostre informazioni personali. (Tuttavia, se accedete al vostro account Samsung da S Health, i vostri dati possono essere salvati sul server per il backup dei dati.) Le informazioni personali possono essere conservate fino al raggiungimento di tali scopi. Potete eliminare i dati personali memorizzati da S Health utilizzando l'opzione Ripristino dati nel menu Impostazioni o disinstallando l'app. Il ripristino dei dati comporterà l'eliminazione di tutte le informazioni memorizzate nel server. Per eliminare eventuali dati condivisi con i social network o trasferiti su dispositivi di archiviazione, dovete eliminarli separatamente.
- Voi siete pienamente responsabili per l'utilizzo inappropriato dei dati condivisi su social network o trasmessi ad altri. Siate cauti nel condividere i vostri dati personali con altri.
- Per proteggere le vostre informazioni personali, nella schermata principale di S Health, toccate  → **Impostazioni** → **Password**, selezionate **Imposta password**, quindi impostate una password.
- Se il dispositivo è collegato a dispositivi di misurazione, verificate il protocollo di comunicazione per confermare il funzionamento corretto. Se utilizzate una connessione wireless, come Bluetooth o ANT_x, il dispositivo potrebbe subire interferenze elettroniche da altri dispositivi. Evitate di utilizzare il dispositivo vicino ad altri dispositivi che trasmettono onde radio.
- I contenuti utilizzati nell'applicazione S Health potrebbero variare in base alla versione del software dell'applicazione. I servizi forniti con l'app sono soggetti a modifiche o all'annullamento dell'assistenza senza preavviso.

Funzioni di sicurezza

Modalità di emergenza

Informazioni sulla modalità Emergenza

Utilizzate questa modalità per prolungare la durata di standby del dispositivo quando vi trovate in una situazione di emergenza. Quando questa modalità è attiva, la luminosità dello schermo diminuisce e il consumo della batteria viene ridotto limitando alcune funzioni. Inoltre, potete accendere il flash, suonare allarmi e inviare la vostra posizione ad altri con un messaggio.

Attivazione della modalità Emergenza

Tenete premuto il tasto Accensione o spegnimento, quindi toccate **Modalità emergenza**. In alternativa, nel menu Applicazioni, toccate **Impostazioni** → **Comunicazioni di emergenza** → **Modalità di emergenza**, quindi toccate il cursore **Modalità di emergenza** per attivare questa funzione.

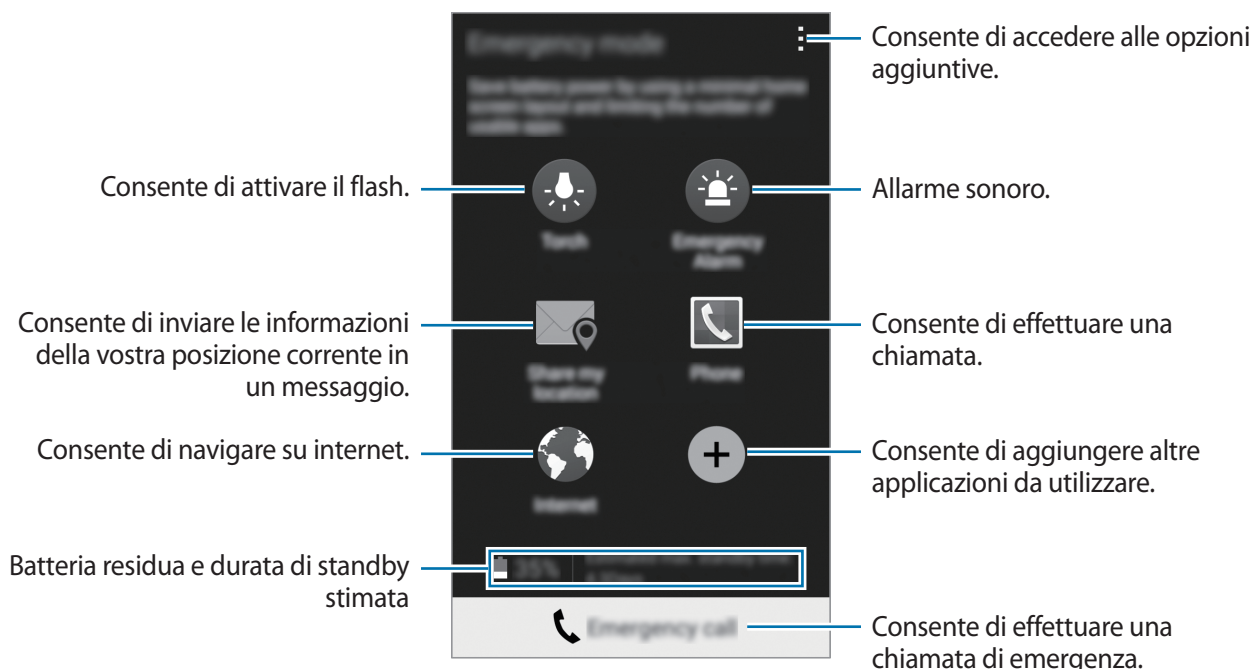



La durata stimata di standby indica il tempo rimasto prima che la batteria si scarichi completamente se il dispositivo non viene utilizzato. La durata di standby potrebbe variare in base alle impostazioni e alle condizioni di utilizzo del vostro dispositivo.

Disattivazione della modalità Emergenza

Per disattivare la modalità Emergenza, tenete premuto il tasto Accensione o spegnimento, quindi toccate **Modalità di emergenza**. In alternativa, toccate  → **Disattiva modalità di emergenza**. La modalità Emergenza viene disattivata.

Messaggio di aiuto

Informazioni sul messaggio di aiuto

Potete preimpostare i contatti a cui inviare un messaggio in caso di emergenza. Inviare messaggi ai contatti primari premendo rapidamente il tasto Accensione o spegnimento per tre volte.

Nel menu Applicazioni, toccate **Impostazioni** → **Comunicazioni di emergenza**.

Aggiunta dei contatti di emergenza

- 1 Nel menu Applicazioni, toccate **Impostazioni** → **Comunicazioni di emergenza**.
- 2 Toccate **Gestisci contatti di emergenza** → **Crea contatto principale**.
- 3 Toccate **Aggiungi** e inserite le informazioni relative al contatto oppure toccate **Seleziona da rubrica** per aggiungere un contatto esistente come contatto di emergenza.

Impostazione dei messaggi di aiuto

Nel menu Applicazioni, toccate **Impostazioni** → **Comunicazioni di emergenza** → **Messaggi di aiuto**, quindi toccate il cursore **Messaggi di aiuto** per attivare questa funzione. Selezionate il contenuto da includere nei messaggi di emergenza.

Invio dei messaggi di aiuto

In caso di emergenza, premete rapidamente il tasto Accensione o spegnimento tre volte. Il dispositivo invia messaggi ai contatti di emergenza. I messaggi contengono le informazioni sulla vostra posizione.

Notifiche condizioni meteo gravi (Geo News)

Informazioni su Notifiche condizioni meteo gravi (Geo News)

Utilizzate questa funzione per ricevere notifiche relative a condizioni meteo gravi nelle vicinanze della vostra posizione corrente.



- La funzione individua la vostra posizione e vi fornisce le informazioni relative a condizioni meteo gravi nella vostra zona. Le informazioni fornite potrebbero variare in base al gestore telefonico nella vostra posizione corrente.
Per visualizzare le informazioni relative alle condizioni meteo gravi e i paesi e le lingue per cui sono disponibili tali informazioni, visitate www.samsung.com/geonews.
- Per ricevere notifiche su condizioni meteo gravi, connettete il dispositivo al Wi-Fi o ad una rete mobile.
- La disponibilità di questa funzione potrebbe variare in base al paese o al gestore telefonico.

Ricezione delle notifiche

Nel menu Applicazioni, toccate **Impostazioni** → **Comunicazioni di emergenza** → **Geo News**, quindi toccate il cursore **Geo News** per attivare questa funzione.

Notifiche pop-up

Selezionate **Popup di notifica di Geo News**.

Il dispositivo mostra notifiche di condizioni meteo gravi in una finestra pop-up. Potete effettuare una chiamata di emergenza o inviare messaggi di aiuto ai contatti preimpostati dalla finestra pop-up.

Utilizzo del widget Geo News

Potete visualizzare la vostra posizione corrente e le informazioni relative alle condizioni meteo gravi nel vostro Paese nel widget **Geo News**.

Nella schermata Home, scorrete verso sinistra e toccate il widget **Geo News**.

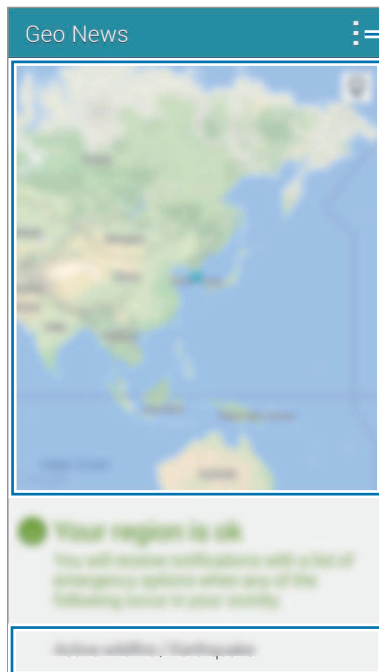
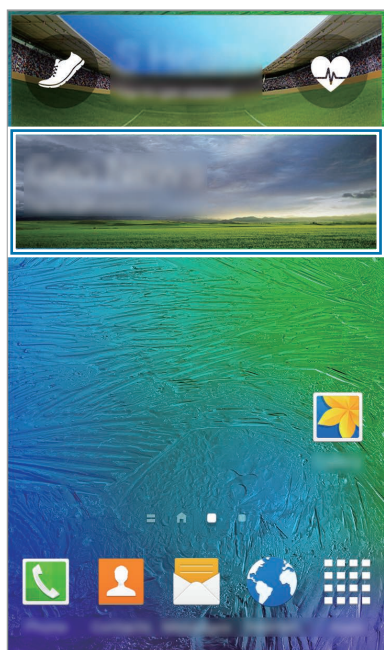

Consente di accedere alle opzioni aggiuntive.

Posizione corrente

Informazioni su condizioni meteo gravi relative alla vostra posizione corrente

Applicazioni e funzioni utili

S Finder

Utilizzate questa applicazione per cercare contenuti sul dispositivo. Potete applicare vari filtri e visualizzare la cronologia di ricerca.

Aprire il pannello delle notifiche e toccate **S Finder**.

Ricerca di contenuti

Tocate il campo di ricerca ed inserite una parola chiave oppure toccate  e dite una parola chiave.

Per ottenere risultati più precisi, toccate  e applicate i filtri sotto il campo di ricerca.

Per aggiornare l'elenco dei risultati della ricerca, toccate  → **Aggiorna**.

Potete impostare i parametri di ricerca utilizzando i filtri disponibili o selezionare le categorie di ricerca. Tocate  → **Impostazioni** → **Selezionate i filtri** o **Seleziona categoria**.

Gestione della cronologia di ricerca

Potete visualizzare o eliminare le vecchie ricerche. Selezionate un elemento da una ricerca precedente per eseguire nuovamente la ricerca.

Per eliminare la cronologia, toccate  → **Impostazioni** → **Elimina cronologia**, selezionate le parole chiave di ricerca, quindi toccate **Fatto**.

Per impostare il dispositivo per non salvare i risultati della ricerca, toccate  → **Impostazioni**, quindi deselezionate **Salva cronologia ricerca**.

Calendario

Avvio del Calendario

Utilizzate questa applicazione per gestire eventi e attività.

Toccate **Calendario** nel menu Applicazioni.

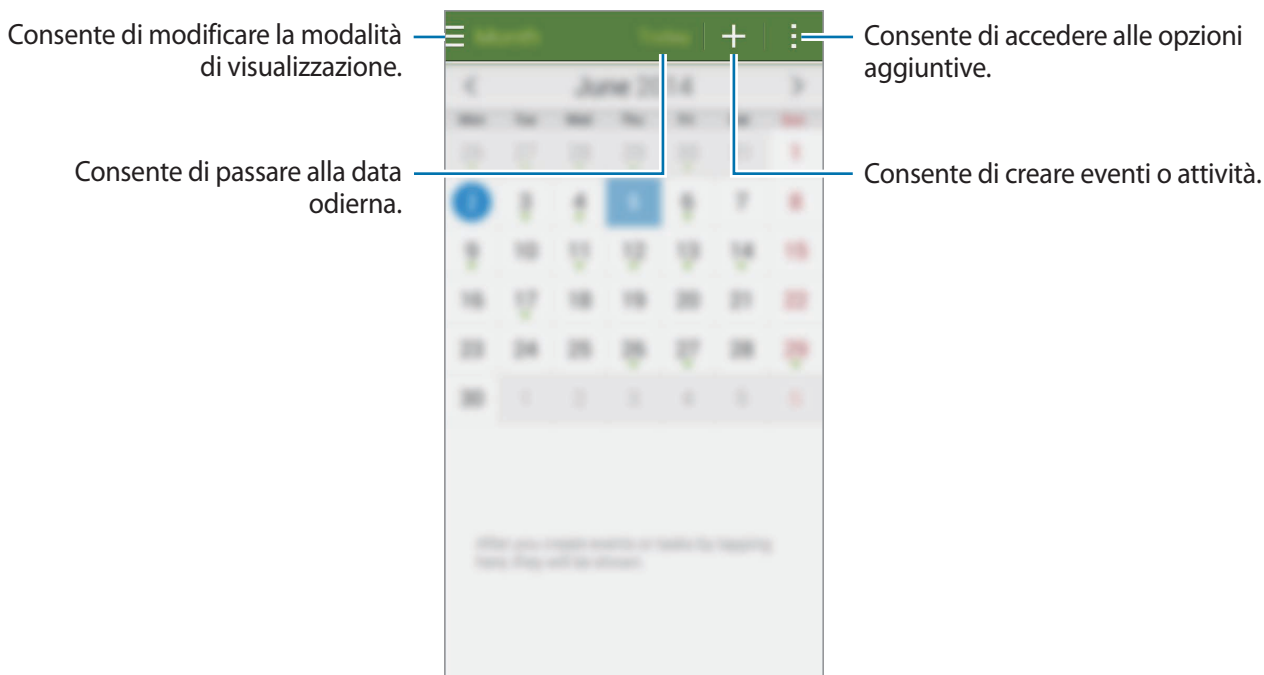

Toccate **⋮** e utilizzate le seguenti opzioni:

- **Vai:** consente di passare ad una data specifica.
- **Elimina:** consente di eliminare eventi o attività.
- **Cerca:** consente di cercare eventi o attività.
- **Calendari:** consente di selezionare i calendari da visualizzare.
- **Sincronizza:** consente di sincronizzare gli eventi e le attività con i vostri account.
- **Impostazioni:** consente di modificare le impostazioni per S Planner.

Creazione di eventi o attività

- 1 Toccate **Calendario** nel menu Applicazioni.
- 2 Toccate **+**. In alternativa, selezionate una data senza eventi o attività e toccate nuovamente la data.
- 3 Selezionate un evento o un'attività ed inserite i dettagli.
 - **Aggiungi evento:** consente di impostare una data di inizio e di fine per un evento. Potete impostare una ripetizione facoltativa.
 - **Aggiungi attività:** consente di aggiungere un'attività da eseguire in una data specifica. Potete impostare una priorità facoltativa.

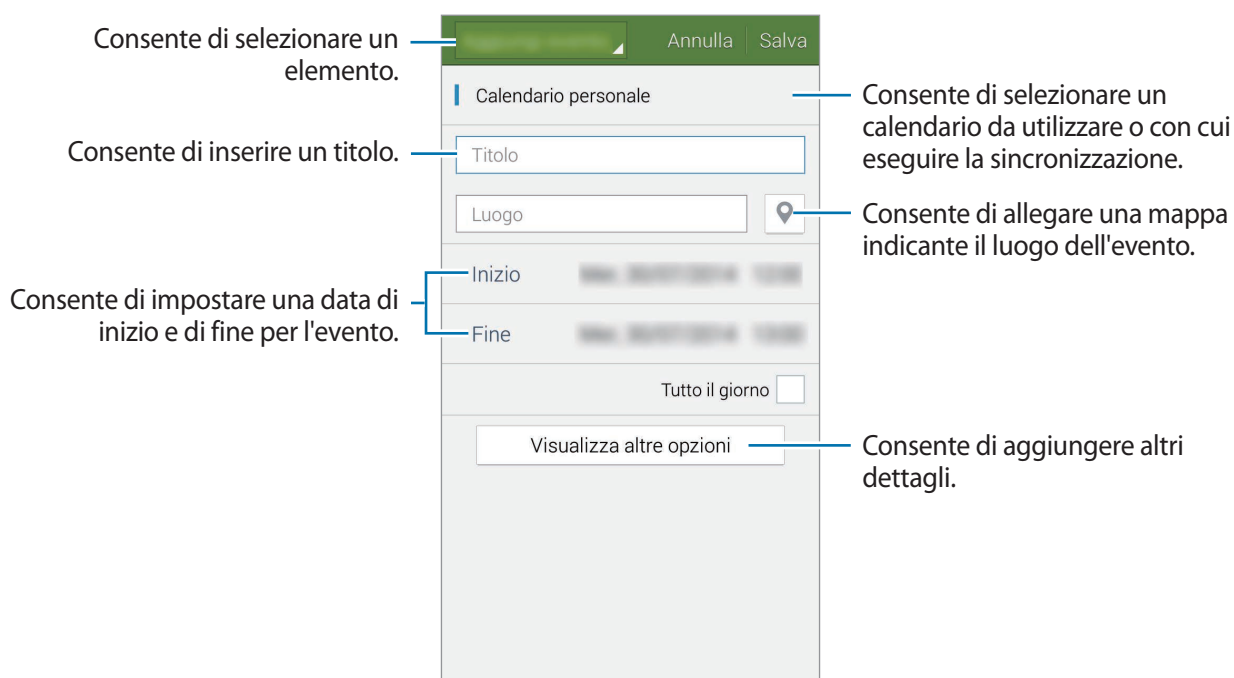

- 4 Toccate **Salva** per salvare l'evento o l'attività.

Sincronizzazione di eventi e attività con i vostri account

Toccate **Calendario** nel menu Applicazioni.

Per sincronizzare eventi e attività con i vostri account, toccate  → **Sincronizza**.

Per aggiungere gli account con cui eseguire la sincronizzazione, toccate  → **Calendari** → **Aggiungi account**. Successivamente, selezionate un account con cui eseguire la sincronizzazione ed effettuate l'accesso. Quando viene aggiunto un account, accanto al nome dell'account viene visualizzato un cerchio verde.

Per modificare l'opzione di sincronizzazione degli account, aprite il menu Applicazioni, toccate **Impostazioni** → **Account**, quindi selezionate un servizio account.

Eliminazione di eventi o attività

Toccate **Calendario** nel menu Applicazioni.

Per eliminare eventi o attività, toccate  → **Elimina**, selezionate gli eventi o le attività, quindi toccate **Fatto** → **OK**.

Per eliminare un evento o un'attività mentre li visualizzate, toccate  → **OK**.

Per contrassegnare le attività come completate, toccate una data in cui sono previste delle attività e selezionate le attività completate.

Condivisione di eventi o attività

Toccate **Calendario** nel menu Applicazioni.

Per condividere un evento o un'attività mentre li visualizzate, toccate  → **Condividi**, quindi selezionate un metodo di condivisione.

S Voice

Informazioni su S Voice

Utilizzate questa app per comandare vocalmente il vostro dispositivo in modo da poter eseguire numerose funzioni.

Toccate **S Voice** nel menu Applicazioni. In alternativa, premete due volte il tasto Home.

Per disattivare l'accesso premendo il tasto Home, toccate  → **Impostazioni**, quindi selezionate **Apri con il tasto Home**.



La disponibilità di questa app potrebbe variare in base al paese o al gestore telefonico.

Impostazione della lingua

Toccate  → **Impostazioni** → **Lingua**, quindi selezionate una lingua.



La lingua selezionata viene applicata solo a **S Voice**, non alla lingua visualizzata sul dispositivo.

Utilizzo di S Voice

Quando avviate **S Voice**, il dispositivo avvia il riconoscimento vocale e l'icona del microfono diventa rossa.

Pronunciate un comando vocale.

Se pronunciate un comando vocale e il dispositivo lo riconosce, l'icona del microfono nella parte inferiore dello schermo lampeggia in verde. Successivamente, il dispositivo esegue il comando.

Suggerimenti per migliorare il riconoscimento vocale:

- Parlate chiaramente.
- Parlate in luoghi silenziosi.
- Non utilizzate parole offensive o gergali.
- Evitate di parlare con accenti dialettali.

Il dispositivo potrebbe non riconoscere i comandi o eseguire comandi indesiderati in base all'ambiente circostante o al modo in cui parlate.

Riattivazione di S Voice in modalità standby

Se S Voice non viene utilizzato per un certo periodo, passa automaticamente alla modalità standby. Toccate l'icona del microfono o dite "Ciao Galaxy" al dispositivo per riattivare il riconoscimento vocale.

Modifica del comando di riattivazione

Potete cambiare il comando di riattivazione "Ciao Galaxy". Il comando di riattivazione viene utilizzato per avviare S Voice quando il dispositivo è in modalità standby.

Tocate  → **Impostazioni** → **Attivazione vocale** → **Imposta comando sveglia**.

Disattivazione dei feedback vocali

Tocate  → **Disattiva feedback vocale**. Il dispositivo smette di fornire feedback vocali quando pronunciate i comandi.

Correzione di comandi vocali indesiderati

Potete modificare i comandi vocali se il dispositivo non li riconosce correttamente.

Per correggere un comando vocale, toccate l'ultimo fumetto che contiene il testo pronunciato e modificate il testo utilizzando la tastiera.

Orologio

Sveglia

Nel menu Applicazioni, toccate **Orologio** → **Sveglia**.

Impostazione delle sveglie

Tocate **+** nell'elenco sveglie, impostate un'ora per la sveglia, selezionate i giorni in cui la sveglia deve ripetersi, impostate altre varie opzioni della sveglia, quindi toccate **Salva**. Per attivare o disattivare le sveglie, toccate  accanto alla sveglia nell'elenco sveglie.

- **Sospendi:** consente di impostare il numero di ripetizioni della sveglia dopo l'orario stabilito e il relativo intervallo.
- **Sveglia Smart:** consente di impostare un'ora ed un tono per la sveglia intelligente. Una sveglia intelligente inizia a suonare a volume basso qualche minuto prima dell'attivazione della sveglia pianificata. Il volume della sveglia intelligente aumenta gradualmente finché non la spegnete o non suona la sveglia preimpostata.

Interruzione delle sveglie

Trascinate **X** fuori dal cerchio grande per interrompere una sveglia. Se avete attivato in precedenza l'opzione di sospensione, trascinate **ZZ** fuori dal cerchio per ripetere la sveglia dopo un periodo di tempo specifico.

Eliminazione delle sveglie

Tocate  → **Elimina**, selezionate le sveglie, quindi toccate **Fatto**.

Fusi orari

Nel menu Applicazioni, toccate **Orologio** → **Fusi orari**.

Creazione dei fusi orari

Tocate **+** e inserite il nome di una città o selezionate una città dall'elenco città.

Per applicare l'ora legale, tenete premuto un fuso orario, quindi toccate .

Eliminazione dei fusi orari

Tocate  → **Elimina**, selezionate i fusi orari, quindi toccate **Fatto**.

Cronometro

Nel menu Applicazioni, toccate **Orologio** → **Cronometro**.

Tocate **Avvio** per avviare il cronometro. Tocate **Parziale** per registrare i tempi parziali.

Tocate **Ferma** per interrompere il cronometro. Per cancellare i tempi parziali, toccate **Azzera**.

Per impostare il dispositivo per oscurare lo schermo durante i tempi parziali, toccate  → **Impostazioni** → **Mantieni schermo attenuato**.

Timer

Nel menu Applicazioni, toccate **Orologio** → **Timer**.

Impostate la durata, quindi toccate **Avvio**.

Trascinate  fuori dal cerchio grande quando il timer scatta.

Per modificare le impostazioni della suoneria degli allarmi, toccate  → **Impostazioni**.

Calcolatrice

Utilizzate questa applicazione per effettuare calcoli semplici o complessi.

Toccate **Calcolatrice** nel menu Applicazioni.

Ruotate il dispositivo posizionandolo in orizzontale per utilizzare la calcolatrice scientifica. Se **Rotazione schermo** é disattivata, toccate  → **Calcolatrice scientifica**.

Per visualizzare la cronologia dei calcoli, toccate  per nascondere la tastiera.

Per cancellare la cronologia, toccate  → **Cancella cronologia**.



Memo

Utilizzate questa applicazione per creare promemoria e organizzarli per categoria.

Toccate **Memo** nel menu Applicazioni.

Composizione dei promemoria

Toccate  nell'elenco dei promemoria e inserite un promemoria. Durante la composizione di un promemoria, utilizzate le seguenti opzioni:

-  : consente di creare o di impostare una categoria.
-  : consente di inserire delle immagini.
-  : consente di creare una registrazione vocale da inserire.

Per salvare il promemoria, toccate **Salva**.

Per modificare un promemoria, toccate un promemoria, quindi toccate il contenuto del promemoria.

Ricerca di promemoria

Toccate  nell'elenco dei promemoria e inserite una parola chiave per cercare i promemoria che contengono la parola chiave.

Aggiunta e gestione delle categorie

Create delle categorie per ordinare e gestire i promemoria.

Nell'elenco dei promemoria, toccate  → **Gestisci categorie**.

Per aggiungere una nuova categoria, toccate , inserite il nome di una categoria, quindi toccate **OK**.

Per eliminare una categoria, toccate  accanto alla categoria.

Per rinominare una categoria, tenete premuto il nome di una categoria, inserite un nuovo nome per la categoria, quindi toccate **Rinomina**.

Per modificare l'ordine delle categorie, toccate  accanto a una categoria e trascinatelo in alto o in basso in un'altra posizione.

Accesso alle opzioni aggiuntive

Potete accedere ad opzioni aggiuntive sull'elenco dei promemoria e durante la visualizzazione dei promemoria.

Nel menu Applicazioni, toccate  ed utilizzate le seguenti opzioni:

- **Seleziona**: consente di selezionare i promemoria per applicare delle opzioni.
- **Elimina**: consente di eliminare i promemoria.
- **Account**: consente di sincronizzare i promemoria con il vostro account Samsung.





Durante la visualizzazione di un promemoria, toccate  e utilizzate le seguenti opzioni:

- **Elimina**: consente di eliminare il promemoria.
- **Condividi con**: consente di condividere il promemoria con altri.
- **Stampa**: consente di stampare il promemoria collegando il dispositivo ad una stampante. Per maggiori informazioni, fate riferimento a [Stampa mobile](#).

Registratore vocale

Registrazione dei promemoria vocali

Toccate **Registratore vocale** nel menu Applicazioni.

Toccate  per avviare la registrazione. Parlate vicino al microfono. Toccate  per sospendere la registrazione. Per annullare la registrazione, toccate . Toccate  per terminare la registrazione.

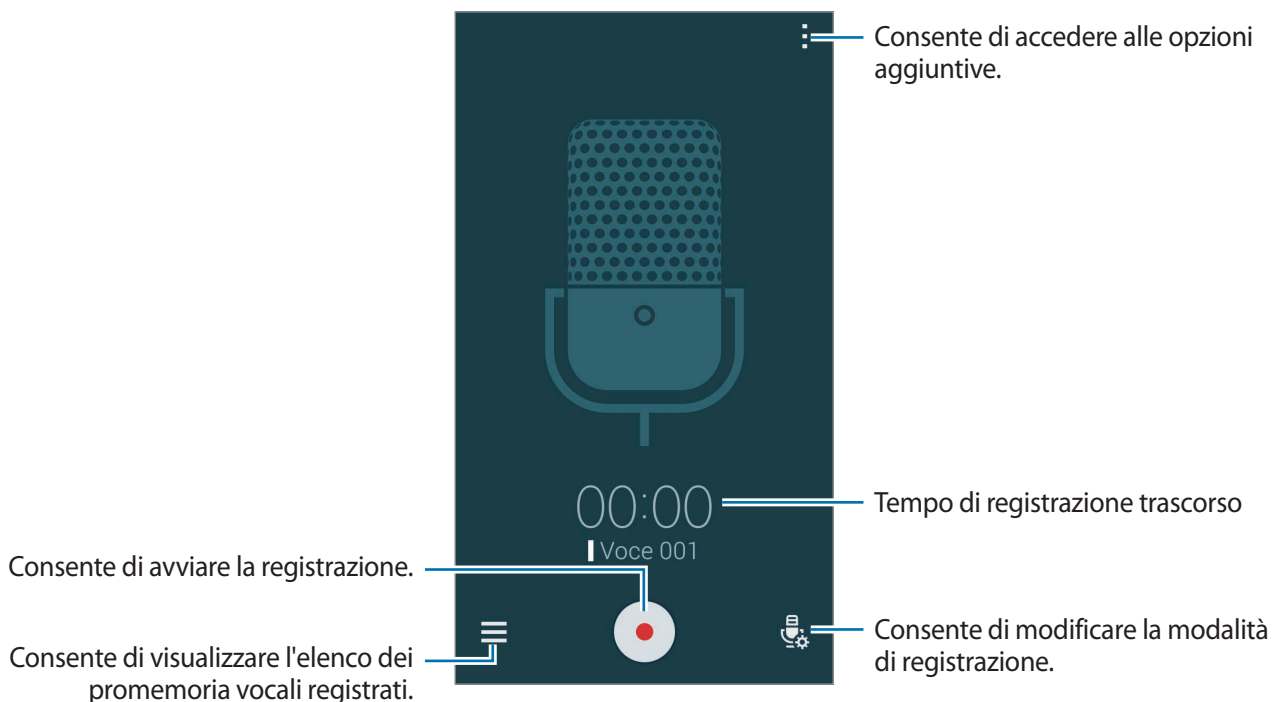

Durante la registrazione di un promemoria vocale, toccate  per inserire un preferito.



Per impostare la rimozione del rumore di fondo, toccate  → **Impostazioni**, quindi selezionate **Riduzione dei disturbi**.

Salvataggio dei file con tag contestuali









Aggiungete tag contestuali, come luoghi e date, ai nomi del file quando salvate i promemoria vocali.

Toccate  → **Impostazioni**, quindi selezionate **Nome file contestuale**. Il dispositivo aggiunge la data di registrazione a un nome file. Per aggiungere il luogo in cui il promemoria vocale viene registrato, toccate  → **Impostazioni**, quindi selezionate **Tag sulla posizione**.

Riproduzione dei promemoria vocali

Toccate **Registratore vocale** nel menu Applicazioni.

Toccate  e selezionate un promemoria vocale da riprodurre.

-  : consente di tagliare il promemoria vocale.
-  : consente di impostare una parte del promemoria vocale per la riproduzione a circuito.
- **x1.0** : consente di regolare la velocità di riproduzione.
-  : consente di saltare una porzione silenziosa del promemoria vocale.
-  : consente di inserire dei segnalibri nel promemoria vocale.
-  /  : consente di sospendere o riprendere la riproduzione.
-  /  : consente di passare al promemoria vocale precedente o successivo.

Utilizzo dell'elenco preferiti

Potete contrassegnare dei punti specifici in un promemoria vocale utilizzando dei segnalibri. Ciascun preferito è contrassegnato con un'icona segnalibro sul promemoria vocale.

Per visualizzare i dettagli del preferito durante la riproduzione di un promemoria, toccate  → **Preferiti**. Selezionate un preferito dall'elenco preferiti per riprodurre il promemoria vocale da quella posizione.

Gestione dei promemoria vocali

Nel menu Applicazioni, toccate **Registratore vocale** → .

Toccate  per cercare i promemoria vocali.

Toccate  per eliminare i promemoria vocali.



Toccate  e selezionate una delle seguenti opzioni:

- **Seleziona**: consente di selezionare i promemoria vocali per applicare delle opzioni.
- **Ordina per**: consente di modificare il metodo di organizzazione.
- **Filtra per categoria**: consente di visualizzare i promemoria filtrati per categoria.
- **Modifica categorie**: consente di aggiungere, eliminare o rinominare le categorie.
- **Impostazioni**: consente di modificare le impostazioni del registratore vocale.

Rinomina dei promemoria vocali

Tenete premuto il promemoria vocale, toccate  → **Rinomina**, inserite il nuovo nome del promemoria vocale, quindi toccate **OK**.

Gestione delle categorie

Tocate  → **Modifica categorie** → , inserite un nome per la categoria, selezionate un colore, quindi toccate **Fatto**.

Per cambiare o assegnare delle categorie ai promemoria vocali, nell'elenco dei promemoria, tenete premuto il promemoria vocale. Successivamente, toccate  → **Modifica categoria**, quindi selezionate la categoria.

Per filtrare i promemoria vocali per categoria, toccate  → **Filtra per categoria**, quindi selezionate la categoria.

Dropbox

Utilizzate questa applicazione per salvare e condividere file con altri dispositivi tramite la memoria cloud di Dropbox. Quando salverete un file su Dropbox, il dispositivo si sincronizzerà automaticamente con il server Web e con gli altri dispositivi su cui è installato Dropbox.









La disponibilità di questa applicazione potrebbe variare in base al paese o al gestore telefonico.

Tocate **Dropbox** nel menu Applicazioni.

Quando avviate questa applicazione per la prima volta o la riavviate dopo aver eseguito un ripristino dei dati, seguite le istruzioni visualizzate per terminare la configurazione.

Utilizzate le seguenti funzioni:

-  : consente di caricare o aprire i file. Tocate  → **Carica qui** per caricare i file.
-  : consente di visualizzare le foto o i video caricati. Tocate  per condividere o eliminare i file oppure per creare album.
-  : consente di aprire i file nell'elenco preferiti.
-  : consente di visualizzare le notifiche.

Flipboard

Utilizzate questa applicazione per visualizzare in tempo reale gli aggiornamenti dai social network e le notizie nel formato di una rivista personalizzata.

Toccate **Flipboard** nel menu Applicazioni.



La disponibilità di questa applicazione potrebbe variare in base al paese o al gestore telefonico.

Quando avviate questa applicazione per la prima volta o la riavviate dopo aver eseguito un ripristino dei dati, seguite le istruzioni visualizzate per terminare la configurazione.

Nella schermata principale di Flipboard, selezionate tra vari articoli di giornale e sottoscrizioni.

Modifica delle sottoscrizioni

Nella schermata principale di Flipboard, toccate  → **Il mio Flipboard** per visualizzare le vostre sottoscrizioni.

Per eliminare le sottoscrizioni o per modificarne la posizione, tenete premuto un elemento. Successivamente, trascinate l'elemento nel cestino o in una nuova posizione.

Per aggiungere altre sottoscrizioni, toccate , selezionate una sottoscrizione sotto **SCOPRI ALTRO**, quindi toccate .

Creazione di riviste personalizzate

Salvate vari contenuti creando una rivista personalizzata da leggere successivamente o da condividere con gli altri.

Durante la lettura dei contenuti, toccate  per creare una rivista. Potete creare una nuova rivista o salvare i contenuti selezionati in una rivista esistente.

Per visualizzare le riviste, toccate  → **Il mio Flipboard**.



Per visualizzare le informazioni guida, toccate  → **Il mio Flipboard** →  → **Aiuto & commenti**. Per maggiori informazioni, potete visitare il sito Web di Flipboard.

Torcia

Utilizzate questo widget per accendere o spegnere il flash per migliorare la visibilità.

Per aggiungerlo alla schermata Home, aprite la schermata Home, tenete premuta un'area vuota, toccate **Widget**, tenete premuto il widget **Torcia**, quindi trascinatelo nella schermata Home.

Toccate il widget **Torcia** nella schermata Home per accenderla o spegnerla.

Lente d'ingrandimento

Utilizzate questo widget per ingrandire testi oppure oggetti con la fotocamera posteriore.

Per aggiungerlo alla schermata Home, aprite la schermata Home, tenete premuta un'area vuota, toccate **Widget**, tenete premuto il widget **Lente d'ingrandimento**, quindi trascinatelo nella schermata Home.

Toccate il widget **Lente d'ingrandimento** nella schermata Home.

Toccate **+** o **-** per regolare l'ingrandimento.

Per mettere a fuoco al centro dello schermo, toccate . Inoltre, potete regolare manualmente la messa a fuoco toccando sul punto che volete mettere a fuoco.

Per accendere il flash per vedere testo oppure oggetti quando la luce è scarsa, toccate .

Per fotografare testo oppure oggetti, toccate .

Applicazioni Google

Google offre applicazioni di intrattenimento, social network e business. Potrebbe essere necessario possedere un account Google per accedere ad alcune applicazioni. Per maggiori informazioni, fate riferimento a [Configurazione degli account](#).

Per visualizzare altre informazioni relative alle applicazioni, aprite la schermata principale di ciascuna applicazione e toccate  → **Guida**.



La disponibilità o l'aspetto di alcune applicazioni potrebbero variare in base al Paese o al gestore telefonico.

Chrome

Cercate informazioni ed esplorate pagine Web.

Google Mail

Inviare o ricevete e-mail tramite il servizio Google Mail.

Google+

Condividete le notizie e seguite gli aggiornamenti condivisi da familiari, amici ed altro. Inoltre, potete eseguire il backup delle vostre foto e video e tanto altro.

Maps

Individuate la vostra posizione sulla mappa, cercate luoghi e visualizzate le informazioni relative alla posizione per diversi luoghi.

Play Music

Scoprite, ascoltate e condividete musica sul vostro dispositivo.

Play Movies

Guardate i video memorizzati sul dispositivo e scaricate vari contenuti da guardare da **Play Store**.

Play Books

Scaricate vari libri da **Play Store** e leggeteli.

Play Edicola

Leggete quotidiani e riviste di vostro interesse in un luogo comodo.

Play Games

Scaricate giochi da **Play Store** e giocateci con altri.

Drive

Memorizzate i contenuti sul cloud. Potrete poi accedere a tali contenuti ovunque e condividerli con altri.

YouTube

Guardate o create video e condivideteli con altri.

Foto

Gestite foto, album e video salvati sul dispositivo e caricati su **Google+**.

Hangout

Chattate con i vostri amici singolarmente o in gruppo ed utilizzate immagini, emoticon e chiamate video mentre chattate.

Google

Cercate rapidamente elementi su Internet o sul dispositivo.

Ricerca vocale

Cercate rapidamente elementi pronunciando una parola chiave o una frase.

Impostazioni Google

Configurate le impostazioni relative ad alcune funzioni offerte da Google.

Connessione con altri dispositivi

Bluetooth

Informazioni sul Bluetooth

Il Bluetooth crea una connessione senza fili diretta tra due dispositivi a breve distanza. Utilizzate il Bluetooth per scambiare dati o file multimediali con altri dispositivi.



- Samsung non è responsabile per la perdita, l'intercettazione o l'abuso dei dati inviati o ricevuti tramite Bluetooth.
- Verificate sempre di condividere e ricevere dati da dispositivi affidabili e adeguatamente protetti. In presenza di ostacoli tra i dispositivi, la distanza operativa potrebbe diminuire.
- Alcuni dispositivi, in particolare quelli che non sono stati collaudati o approvati da Bluetooth SIG, potrebbero essere incompatibili con il vostro dispositivo.
- Non utilizzate la funzione Bluetooth per scopi illegali (ad esempio, copie pirata di file o registrazione illegale di comunicazioni a scopo commerciale).

Samsung non è responsabile per le ripercussioni di un utilizzo illegale della funzione Bluetooth.

Abbinamento con altri dispositivi Bluetooth

- 1 Nel menu Applicazioni, toccate **Impostazioni** → **Bluetooth**, toccate il cursore **Bluetooth** per attivarlo, quindi toccate **Ricerca**.
Vengono elencati i dispositivi rilevati.
Per impostare il dispositivo come visibile ad altri dispositivi, toccate il nome del dispositivo.
- 2 Selezionate il dispositivo da associare.
Se il vostro dispositivo ha eseguito l'associazione al dispositivo in precedenza, toccate il nome del dispositivo senza confermare la passkey autogenerata.
Se il dispositivo da associare non è nell'elenco, richiedete che nel dispositivo venga attivata l'opzione di visibilità.
- 3 Accettate la richiesta di autorizzazione Bluetooth su entrambi i dispositivi per confermare.

Invio e ricezione dei dati

Molte applicazioni supportano il trasferimento dei dati tramite Bluetooth. Potete condividere dati, come contatti o file multimediali, con altri dispositivi Bluetooth. Le seguenti azioni sono un esempio dell'invio di un'immagine ad un altro dispositivo.

Invio di un'immagine

- 1 Nel menu Applicazioni, toccate **Galleria**.
- 2 Selezionate un'immagine.
- 3 Toccate  → **Bluetooth**, quindi selezionate un dispositivo a cui trasferire l'immagine.
Se il dispositivo da associare non è nell'elenco, richiedete che nel dispositivo venga attivata l'opzione di visibilità. In alternativa, impostate il vostro dispositivo come visibile ad altri dispositivi.
- 4 Accettate la richiesta di autorizzazione Bluetooth sull'altro dispositivo.

Ricezione di un'immagine

Quando un altro dispositivo vi invia un'immagine, accettate la richiesta di autorizzazione Bluetooth. L'immagine ricevuta verrà salvata nella cartella **Galleria** → **Download**.

Annullamento dell'associazione dei dispositivi Bluetooth



- 1 Nel menu Applicazioni, toccate **Impostazioni** → **Bluetooth**.
Il dispositivo visualizza i dispositivi connessi nell'elenco.
- 2 Toccate  accanto al nome del dispositivo per annullare l'associazione.
- 3 Toccate **Dissocia**.

Wi-Fi Direct

Info su Wi-Fi Direct

Wi-Fi Direct connette direttamente dei dispositivi tramite una rete Wi-Fi senza richiedere un punto di accesso.

Connessione ad altri dispositivi

- 1 Nel menu Applicazioni, toccate **Impostazioni** → **Wi-Fi**, quindi toccate il cursore **Wi-Fi** per attivarlo.
- 2 Toccate  → **Wi-Fi Direct**.
Vengono elencati i dispositivi rilevati.
- 3 Selezionate il dispositivo a cui connettervi.
Per effettuare la connessione a più dispositivi, toccate  → **Connessione multipla**.
Per cambiare il nome del dispositivo, toccate  → **Rinomina il dispositivo**.
- 4 Accettate la richiesta di autorizzazione Wi-Fi Direct sull'altro dispositivo per confermare.

Invio e ricezione dei dati

Potete condividere dati, come contatti o file multimediali, con altri dispositivi. Le seguenti azioni sono un esempio dell'invio di un'immagine ad un altro dispositivo.

Invio di un'immagine

- 1 Nel menu Applicazioni, toccate **Galleria**.
- 2 Selezionate un'immagine.
- 3 Toccate  → **Wi-Fi Direct**, quindi selezionate un dispositivo a cui trasferire l'immagine.
- 4 Accettate la richiesta di autorizzazione Wi-Fi Direct sull'altro dispositivo.

Ricezione di un'immagine

Quando un altro dispositivo vi invia un'immagine, accettate la richiesta di autorizzazione Wi-Fi Direct. L'immagine ricevuta verrà salvata nella cartella **Galleria** → **Download**.

Interruzione della connessione al dispositivo

- 1 Nel menu Applicazioni, toccate **Impostazioni** → **Wi-Fi**.
- 2 Toccate  → **Wi-Fi Direct**.
Il dispositivo visualizza nell'elenco i dispositivi connessi.
- 3 Toccate **Termina connessione** → **OK** per disconnettere i dispositivi.

NFC

Informazioni su NFC

Il dispositivo è in grado di leggere i tag NFC (Near Field Communication) che contengono diversi tipi di informazioni. Inoltre, potete utilizzare questa funzione per effettuare pagamenti e acquistare biglietti per mezzi di trasporto o eventi dopo aver scaricato le apposite applicazioni.



La batteria contiene un'antenna NFC integrata. Maneggiate con cura la batteria per evitare di danneggiare l'antenna NFC.

Utilizzo della funzione NFC

Utilizzate la funzione NFC per inviare immagini o contatti ad altri dispositivi e per leggere le informazioni sui prodotti dai tag NFC. Se inserite una scheda SIM o USIM con funzioni di pagamento, potete utilizzare il dispositivo per effettuare pagamenti comodamente.

Nel menu Applicazioni, toccate **Impostazioni** → **NFC**, quindi toccate il cursore **NFC** per attivarlo. In alternativa, aprite il pannello delle impostazioni rapide e toccate **NFC** per attivare questa funzione.

Avvicinate l'area dell'antenna NFC posta sul retro del vostro dispositivo ad un tag NFC. Verranno visualizzate le informazioni relative al tag.

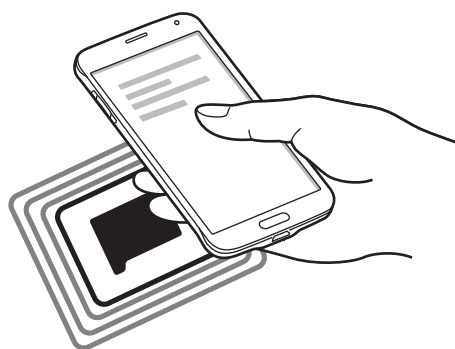

Assicuratevi che lo schermo del dispositivo sia sbloccato. Altrimenti, il dispositivo non leggerà i tag NFC e non riceverà i dati.

Acquisti tramite la funzione NFC

Per poter utilizzare la funzione NFC per eseguire pagamenti, dovrete effettuare la registrazione a un servizio di mobile payment. Per effettuare la registrazione o per ottenere maggiori informazioni sul servizio, contattate il vostro gestore telefonico.

Nel menu Applicazioni, toccate **Impostazioni** → **NFC**, quindi toccate il cursore **NFC** per attivarlo. In alternativa, aprite il pannello delle impostazioni rapide e toccate **NFC** per attivare questa funzione.

Avvicinate il retro del vostro dispositivo al lettore di schede NFC.

Per impostare l'applicazione predefinita di pagamento, toccate **Tocca e paga** e selezionate un'applicazione.



L'elenco dei servizi di pagamento potrebbe non comprendere tutte le applicazioni di pagamento disponibili.

Invio di dati

Utilizzate la funzione Android Beam per inviare dati, come pagine Web e contatti, a dispositivi abilitati NFC.

- 1 Nel menu Applicazioni, toccate **Impostazioni** → **NFC**, quindi toccate il cursore **NFC** per attivarlo. In alternativa, aprite il pannello delle impostazioni rapide e toccate **NFC** per attivare questa funzione.
- 2 Toccate **Android Beam** e toccate il cursore **Android Beam** per attivarlo.
- 3 Selezionate un elemento e avvicinate l'antenna NFC dell'altro dispositivo all'antenna NFC del vostro dispositivo.
- 4 Quando sullo schermo compare **Toccate per avviare il trasferimento.**, toccate lo schermo del dispositivo per inviare l'elemento.

S Beam

Utilizzate questa funzione per inviare dati, come video, immagini e documenti.

- 1 Attivate la funzione S Beam sul dispositivo ricevente.
- 2 Nel menu Applicazioni, toccate **Impostazioni** → **NFC**, quindi toccate il cursore **NFC** per attivarlo. In alternativa, aprite il pannello delle impostazioni rapide e toccate **NFC** per attivare questa funzione.
- 3 Toccate **S Beam** e toccate il cursore **S Beam** per attivare questa funzione.
- 4 Selezionate un file e avvicinate l'antenna NFC dell'altro dispositivo all'antenna NFC del vostro dispositivo.
- 5 Quando sullo schermo compare **Toccate per avviare il trasferimento.**, toccate lo schermo del dispositivo per inviare il file.



- Non inviate dati protetti da copyright tramite S Beam. Ciò potrebbe causare la violazione delle leggi sul copyright. Samsung non è responsabile dell'utilizzo illegale dei dati coperti da copyright.
- Se entrambi i dispositivi tentano di inviare dati contemporaneamente, il trasferimento potrebbe non riuscire.

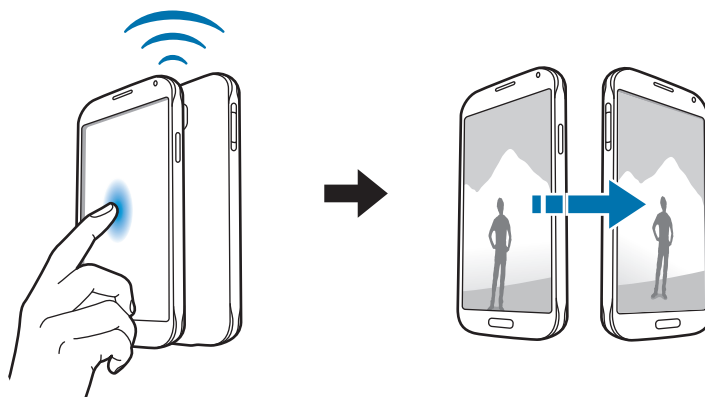

Connessione rapida

Informazioni su Connessione rapida

Utilizzate questa funzione per cercare e connettervi facilmente ai dispositivi nelle vicinanze. Inoltre, potete comodamente condividere con i computer i contenuti memorizzati sul dispositivo.



- I metodi di connessione potrebbero variare in base ai tipi di dispositivi connessi o al contenuto condiviso.
- Il nome del dispositivo potrebbe variare in base ai dispositivi Bluetooth con cui effettuare l'associazione. Ad esempio, il nome del dispositivo può comparire come BT MAC.

Prima di utilizzare questa funzione

- Quando eseguite la connessione ad un dispositivo che supporta la funzione Connessione rapida, attivate lo schermo del dispositivo per renderlo visibile.
- Quando eseguite la connessione ad un dispositivo che non supporta la funzione Connessione rapida, assicuratevi che siano attivati Wi-Fi Direct o il Bluetooth.

Connessione ad altri dispositivi

1 Aprite il pannello delle notifiche e toccate **Connessione rapida**.

Quando si apre la pagina, le funzioni Wi-Fi e Bluetooth vengono attivate automaticamente e il dispositivo cerca i dispositivi nelle vicinanze.

2 Selezionate il dispositivo a cui connettervi.

I passi successivi potrebbero variare in base al dispositivo connesso. Seguite le istruzioni visualizzate per completare la connessione tra i dispositivi.



Per consentire ai dispositivi nelle vicinanze di cercare il vostro dispositivo e di connettersi ad esso, toccate  → **Sempre disponibile**, quindi toccate il cursore **Sempre disponibile** per attivare questa funzione.

Nuova ricerca dei dispositivi

Se il dispositivo desiderato non compare nell'elenco, cercate il dispositivo.

Tocate  e selezionate il dispositivo dall'elenco dei dispositivi rilevati.

Disconnessione dei dispositivi

Per disattivare la funzione Connessione rapida, toccate  in cima allo schermo. In alternativa, toccate .

Condivisione di contenuti

Condividete contenuti con i dispositivi connessi.

- 1 Aprite il pannello delle notifiche e toccate **Connessione rapida**.
- 2 Selezionate un dispositivo dall'elenco dei dispositivi rilevati.
- 3 Selezionate una categoria multimediale.
- 4 Selezionate i contenuti da condividere e toccate **Fatto**.

Il vostro dispositivo invia i contenuti al dispositivo connesso.

Accesso a Group Play

Condividete i contenuti con altri dispositivi utilizzando la funzione Group Play. Installate l'app Group Play su entrambi i dispositivi. Potete scaricare l'app da **GALAXY Apps** o **Play Store**.

- 1 Aprite il pannello delle notifiche e toccate **Connessione rapida**.
- 2 Selezionate un dispositivo dall'elenco dei dispositivi rilevati.
Nell'elenco compaiono solo i dispositivi che ospitano le sessioni Group Play.
- 3 Selezionate una sessione Group Play a cui partecipare.
- 4 Seguite le istruzioni visualizzate per completare la connessione tra i dispositivi.

Esplorazione dei computer

Avviate l'applicazione Samsung Link per utilizzare i contenuti salvati sui computer connessi in remoto. Per utilizzare questa funzione, effettuate l'accesso al vostro account Samsung. Installate l'applicazione Samsung Link su entrambi i dispositivi. Potete scaricare l'applicazione da **GALAXY Apps** o **Play Store**.

- 1** Aprite il pannello delle notifiche e toccate **Connessione rapida**.
- 2** Selezionate un computer dall'elenco dei dispositivi rilevati.
Nell'elenco compaiono solo i computer disponibili.
- 3** Selezionate una categoria multimediale e selezionate il contenuto a cui accedere.

Screen Mirroring

Informazioni su Screen Mirroring

Utilizzate questa funzione per connettere il dispositivo ad uno schermo più grande con un dongle AllShare Cast o HomeSync, quindi condividete i vostri contenuti.

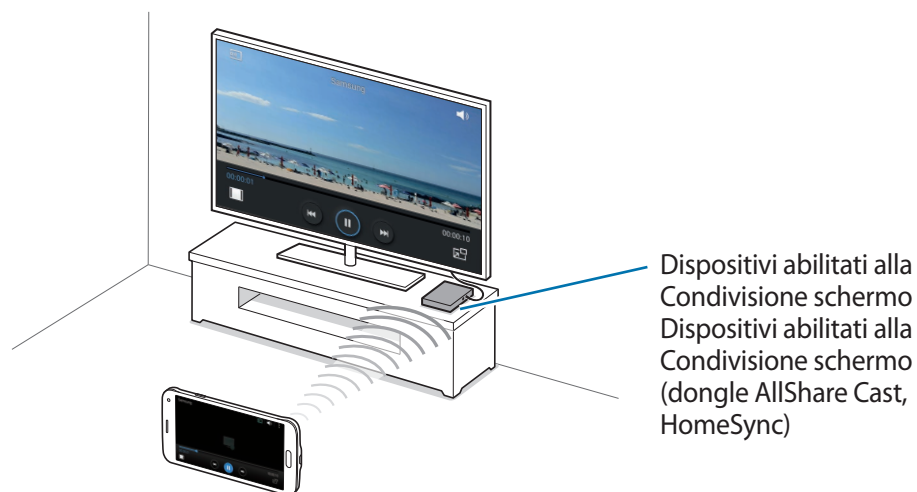

- La disponibilità di questa funzione potrebbe variare in base al paese o al gestore telefonico.
- Alcuni file potrebbero venire memorizzati nel buffer durante la riproduzione, in base alla connessione di rete utilizzata.
- Per ottimizzare il consumo della batteria, disattivate questa funzione quando non la utilizzate.
- Se specificate una frequenza Wi-Fi, i dongle AllShare Cast o HomeSync potrebbero non essere rilevati o connessi.
- Se riproducete video o giochi su una TV, selezionate una modalità TV adeguata per ottenere la migliore esperienza.

Visualizzazione dei contenuti su una TV

Prima di connettere una TV al dispositivo, connettete la TV e il dispositivo abilitato alla condivisione dello schermo. Per configurare la connessione, fate riferimento al manuale dell'utente del dispositivo. Le seguenti azioni sono un esempio della visualizzazione di contenuti su una TV connessa tramite dongle AllShare Cast.

- 1 Collegate il dispositivo abilitato alla condivisione dello schermo alla TV utilizzando un cavo HDMI.
- 2 Sulla TV, selezionate un metodo di connessione, come modalità HDMI, per connettere un dispositivo esterno.
- 3 Nel menu Applicazioni, toccate **Impostazioni** → **Screen Mirroring**.
Vengono elencati i dispositivi rilevati.
- 4 Selezionate il dispositivo a cui connettervi.
Sullo schermo della TV compare lo schermo del dispositivo.
Se connettete il dispositivo per la prima volta, tenete premuto il nome del dongle nell'elenco e inserite il PIN mostrato sullo schermo della TV.
- 5 Aprite o riproducete un file, quindi controllate lo schermo con i tasti sul dispositivo.

Interruzione della visualizzazione dei contenuti

Nel menu Applicazioni, toccate **Impostazioni** → **Screen Mirroring**, quindi toccate il cursore **Screen Mirroring** per disattivare questa funzione.

Stampa mobile

Connettete il dispositivo ad una stampante tramite Wi-Fi oppure Wi-Fi Direct e stampate immagini o documenti.



Alcune stampanti potrebbero non essere compatibili con il dispositivo.



Aggiunta dei plug-in per stampante

Aggiungete i plug-in per stampante per le stampanti che desiderate collegare al dispositivo.

Nel menu Applicazioni, toccate **Impostazioni** → **Stampa** → **Scarica plug-in**, quindi cercate un plug-in per stampante su **Play Store**. Selezionate un plug-in per stampante e installatelo.

Connessione ad una stampante

Nel menu Applicazioni, toccate **Impostazioni** → **Stampa**, selezionate un plug-in per stampante, quindi toccate il cursore in alto a destra sullo schermo per attivarlo. Il dispositivo cerca le stampanti connesse alla stessa rete Wi-Fi del vostro dispositivo. Selezionate una stampante da utilizzare come stampante predefinita.

Per aggiungere le stampanti manualmente, selezionate un plug-in per stampante, toccate  → **Aggiungi stampante** → , inserite i dettagli, quindi toccate **OK**.

Per modificare le impostazioni di stampa, selezionate un plug-in per stampante e toccate  → **Impostazioni**.

Stampa di contenuti

Durante la visualizzazione dei contenuti, come immagini o documenti, toccate  → **Stampa**, quindi selezionate una stampante.

Gestione del dispositivo e dei dati

Aggiornamento del dispositivo

Potete effettuare l'aggiornamento del dispositivo all'ultima versione software.

Aggiornamento “over-the-air”

Potete effettuare l'aggiornamento del dispositivo all'ultima versione del software direttamente tramite il servizio firmware over-the-air (FOTA).

Nel menu Applicazioni, toccate **Impostazioni** → **Info sul dispositivo** → **Aggiornamenti software** → **Aggiorna adesso**.

Aggiornamento con Samsung Kies

Scaricate l'ultima versione di Samsung Kies dal sito Web di Samsung. Avviate Samsung Kies e collegate il dispositivo al computer. Samsung Kies riconoscerà automaticamente il dispositivo e mostrerà gli aggiornamenti eventualmente disponibili in una finestra. Fate clic sul tasto **Aggiorna** nella finestra per avviare l'aggiornamento. Fate riferimento alla guida di Samsung Kies per maggiori informazioni su come effettuare l'aggiornamento.



- Non spegnete il computer e non scollegate il cavo USB durante l'aggiornamento del dispositivo.
- Non collegate altri dispositivi multimediali al computer durante l'aggiornamento del dispositivo. Ciò potrebbe interferire con il processo di aggiornamento.

Trasferimento di file tra il dispositivo e un computer

Trasferite i file audio, video, immagine o altri tipi di file dal dispositivo al computer o viceversa.



Non scollegate il cavo USB dal dispositivo durante il trasferimento di file. Ciò potrebbe causare la perdita dei dati o danneggiare il dispositivo.



- Non scollegate il dispositivo dal computer quando riproducete file salvati nel dispositivo sul computer connesso. Al termine della riproduzione del file, scollegate il dispositivo dal computer.
- La connessione tra i dispositivi potrebbe non risultare corretta se sono connessi tramite hub USB. Collegate direttamente il dispositivo alla porta USB del computer.

Connessione come dispositivo multimediale

- 1 Collegate il dispositivo ad un computer tramite il cavo USB.
- 2 Aprite il pannello delle notifiche, quindi toccate **Connesso come dispositivo multimediale** → **Dispositivo multimediale (MTP)**.
Toccate **Fotocamera (PTP)** se il computer non supporta Media Transfer Protocol (MTP) o non dispone di un driver appropriato installato.
- 3 Trasferite i file tra il dispositivo e il computer.

Connessione con Samsung Kies

Samsung Kies è un'applicazione per computer che gestisce contenuti multimediali e informazioni personali con i dispositivi Samsung. Scaricate l'ultima versione di Samsung Kies dal sito Web di Samsung.

- 1 Collegate il dispositivo ad un computer tramite il cavo USB.
Samsung Kies si avvierà automaticamente sul computer. In caso contrario, fate clic due volte sull'icona Samsung Kies visualizzata sul computer.
- 2 Trasferite i file tra il dispositivo e il computer.
Per maggiori informazioni, fate riferimento alla guida di Samsung Kies.

Backup e ripristino dei dati

Protegete le informazioni personali, i dati delle applicazioni e le impostazioni sul dispositivo. Potete eseguire il backup delle informazioni riservate su un account di backup e accedervi in seguito.

Utilizzo di un account Google

- 1 Toccate **Impostazioni** nel menu Applicazioni.
- 2 Toccate **Backup e ripristino** e selezionate **Backup dati personali**.
- 3 Toccate **Account di backup** e selezionate un account come account di backup.



Per ripristinare i dati, dovete eseguire l'accesso all'account Google nella procedura guidata di configurazione. Potete avviare e aprire la procedura guidata di configurazione eseguendo il ripristino dei dati di fabbrica sul dispositivo. Se non accedete al vostro account Google dalla procedura guidata di configurazione, non potete ripristinare i dati di backup.

Utilizzo di un account Samsung

- 1 Nel menu Applicazioni, toccate **Impostazioni** → **Account** → **Aggiungi account** → **Account Samsung**, quindi accedete al vostro account Samsung.
- 2 Toccate **Impostazioni** nel menu Applicazioni.
- 3 Toccate **Cloud** → **Backup**, selezionate gli elementi di cui eseguire il backup, quindi toccate **Esegui backup ora** → **Esegui backup**.



Per ripristinare i dati, aprite il menu Applicazioni, toccate **Impostazioni** → **Cloud** → **Ripristino**, selezionate gli elementi, quindi toccate **Ripristina adesso**.

Esecuzione del ripristino dati

Eliminate tutte le impostazioni e i dati sul dispositivo. Prima di eseguire il ripristino ai valori di fabbrica, assicuratevi di eseguire il backup di tutti i dati importanti memorizzati sul dispositivo. Per maggiori informazioni, fate riferimento a [Backup e ripristino dei dati](#).

Nel menu Applicazioni, toccate **Impostazioni** → **Backup e ripristino** → **Ripristina dati di fabbrica** → **Ripristina dispositivo** → **Elimina tutto**. Il dispositivo si riavvia automaticamente.

Impostazioni

Informazioni su Impostazioni

Utilizzate questa applicazione per configurare il dispositivo, impostare le opzioni relative alle applicazioni e aggiungere account.

Toccate **Impostazioni** nel menu Applicazioni.

Per cercare le impostazioni inserendo parole chiave, toccate **Q**.

Potete modificare la modalità di visualizzazione in griglia, tabelle separate o elenco. Toccate **☰** → **Visualizza come** e selezionate una modalità di visualizzazione.

IMPOSTAZIONI RAPIDE

Visualizzate l'elenco delle opzioni preferite relative alle impostazioni.

Per modificare l'elenco delle opzioni preferite per le impostazioni, toccate **☰** → **Modifica opzioni rapide**, selezionate un'opzione di impostazione, quindi toccate **Fatto**.

CONNESSIONI DI RETE

Wi-Fi

Attivate la funzione Wi-Fi per connettervi ad una rete Wi-Fi ed accedere ad Internet o ad altri dispositivi di rete.

Nel menu Impostazioni, toccate **Wi-Fi**, quindi toccate il cursore **Wi-Fi** per attivarlo.

Il dispositivo è in grado di mantenere una connessione di rete stabile selezionando automaticamente la rete Wi-Fi o la rete mobile per utilizzare il segnale più potente. Per passare automaticamente da una rete all'altra, selezionate **Rete Intelligente**.

Per utilizzare le opzioni, toccate .

- **Scansione:** consente di cercare le reti disponibili.
- **Wi-Fi Direct:** consente di attivare Wi-Fi Direct e di connettere dei dispositivi direttamente tramite Wi-Fi per condividere file.
- **Avanzate:** consente di personalizzare le impostazioni della rete Wi-Fi.
- **Pulsante WPS:** consente la connessione ad una rete Wi-Fi protetta tramite un tasto WPS.
- **Immissione PIN WPS:** consente la connessione ad una rete Wi-Fi protetta tramite un PIN WPS.
- **Guida:** consente di visualizzare le informazioni guida relative alla connessione Wi-Fi.

Impostazione della connessione Wi-Fi in modalità standby

Tocate  → **Avanzate** → **Wi-Fi in standby**.



Quando lo schermo è spento, il dispositivo disattiva automaticamente la connessione Wi-Fi. A questo punto, il dispositivo inizierà ad utilizzare automaticamente la connessione dati di rete mobile, se l'avrete precedentemente impostata. Questa impostazione potrebbe determinare costi aggiuntivi in caso di trasferimento dei dati. Per evitare costi aggiuntivi, impostate questa opzione su **Sempre**.

Impostazione della notifica di rete

Il dispositivo è in grado di rilevare le reti Wi-Fi aperte e visualizzare un'icona sulla barra di stato per notificarne la disponibilità.

Tocate  → **Avanzate** e selezionate **Notifica di rete** per attivare questa funzione.

Download booster

Impostate il dispositivo per scaricare file tramite rete Wi-Fi e mobile contemporaneamente.

Nel menu Impostazioni, toccate **Download booster**, quindi toccate il cursore **Download booster** per attivare questa funzione.



Il download di file tramite rete mobile potrebbe determinare costi aggiuntivi.

- **Nascondi inform. velocità:** consente di non visualizzare la velocità di trasferimento dei dati in una finestra pop-up quando utilizzate la modalità download booster.

Bluetooth

Attivate la funzione Bluetooth per scambiare dati a breve distanza.

Nel menu Impostazioni, toccate **Bluetooth**, quindi toccate il cursore **Bluetooth** per attivarlo.

Per utilizzare altre opzioni, toccate **:**.

- **Timeout visibilità:** consente di impostare la durata della visibilità del dispositivo.
- **File ricevuti:** consente di visualizzare i file ricevuti tramite Bluetooth.
- **Rinomina il dispositivo:** consente di modificare il nome del dispositivo.
- **Guida:** consente di visualizzare le informazioni per il Bluetooth.

Tethering e Router Wi-Fi

Utilizzate il dispositivo come hotspot mobile per condividere la connessione dati di rete mobile del dispositivo con altri dispositivi. Per maggiori informazioni, fate riferimento a [Tethering e Router Wi-Fi](#).

Nel menu Impostazioni, toccate **Tethering e Router Wi-Fi**.

- **Router Wi-Fi:** consente di utilizzare l'hotspot mobile per condividere la connessione dati di rete mobile del dispositivo con computer o altri dispositivi tramite la rete Wi-Fi. Potete utilizzare questa funzione quando la connessione di rete non è disponibile.

- **Tethering USB:** consente di utilizzare il tethering USB per condividere la connessione dati di rete mobile del dispositivo con un computer tramite cavo USB. Dopo averlo collegato ad un computer, potrete utilizzare il dispositivo come modem wireless per il computer.
- **Tethering Bluetooth:** consente di utilizzare il tethering Bluetooth per condividere la connessione dati di rete mobile del dispositivo con un computer o altri dispositivi tramite Bluetooth.

Modalità offline

Disattiva le funzionalità di rete del dispositivo. Potrete utilizzare soltanto i servizi che non richiedono l'accesso ad una rete.

Nel menu Impostazioni, toccate **Modalità offline**.

Utilizzo dati

Monitorate il consumo dei dati di rete mobile e personalizzate le impostazioni per la loro limitazione.

Nel menu Impostazioni, toccate **Utilizzo dati**.

- **Connessione dati:** consente di impostare il dispositivo per l'utilizzo delle connessioni dati su qualsiasi rete mobile.
- **Imposta limite utilizzo dati cellulare:** consente di impostare un limite per l'utilizzo del traffico dati.
- **Periodo utilizzo dei dati:** consente di impostare una data di ripristino mensile per monitorare il consumo dei dati tra un periodo e l'altro.

Per utilizzare altre opzioni, toccate .

- **Roaming dati:** consente di utilizzare la connessione dati in roaming.
- **Lim. dati background:** consente di disattivare la sincronizzazione dei dati attivi in background, quando utilizzate una rete mobile.
- **Sincroniz. dati auto:** consente di attivare o disattivare la sincronizzazione auto delle applicazioni, come calendario o e-mail. Potete selezionare le informazioni da sincronizzare per ogni account in **Impostazioni** → **Account**.
- **Mostra uso Wi-Fi:** consente di visualizzare il consumo del traffico dati tramite la rete Wi-Fi.
- **Router Wi-Fi:** consente di selezionare hotspot mobili per evitarne l'utilizzo da parte delle app eseguite in background.

Posizione

Modificate le impostazioni relative alla vostra posizione.

Nel menu Impostazioni, toccate **Posizione**, quindi toccate il cursore **Posizione** per attivarlo.

- **Modalità:** consente di selezionare un metodo per raccogliere i dati della vostra posizione.
- **RICHIESTE DI POSIZIONE RECENTI:** consente di visualizzare quali applicazioni richiedono le informazioni relative alla vostra posizione corrente e il relativo consumo della batteria.
- **SERVIZI PER LA POSIZIONE:** consente di visualizzare i servizi di posizione utilizzati dal dispositivo.
- **Luoghi personali:** consente di configurare i profili da utilizzare per posizioni specifiche quando usate il GPS, la rete Wi-Fi o il Bluetooth per individuare la vostra posizione corrente.

Altre reti

Personalizzate le impostazioni per controllare le reti.

Nel menu Impostazioni, toccate **Altre reti**.

App messaggi predefinita

Selezionate l'applicazione predefinita da usare per la messaggistica.

Reti mobili

- **Connessione dati:** consente di impostare il dispositivo per l'utilizzo delle connessioni dati su qualsiasi rete mobile.
- **Roaming dati:** consente di utilizzare la connessione dati in roaming.
- **Profili:** consente di configurare i profili di connessione della rete.
- **Modalità rete:** consente di selezionare il tipo di rete da utilizzare.
- **Operatori di rete:** consente di rilevare le reti disponibili e registrare una rete manualmente.

VPN

Configurate e connettetevi alle reti VPN (Virtual Private Networks).

CONNESSIONI E CONDIVISIONE

NFC

Attivate la funzione NFC per leggere o scrivere tag NFC che contengono informazioni.

Nel menu Impostazioni, toccate **NFC**, quindi toccate il cursore **NFC** per attivarlo.

- **Android Beam:** consente di attivare la funzione Android Beam per inviare dati, come pagine Web e contatti, a dispositivi abilitati NFC.
- **S Beam:** consente di attivare la funzione S Beam per inviare dati, come video, immagini e documenti, a dispositivi che supportano NFC e Wi-Fi Direct.
- **Tocca e paga:** consente di impostare l'applicazione predefinita di pagamento per i pagamenti mobili.



L'elenco dei servizi di pagamento potrebbe non comprendere tutte le applicazioni di pagamento disponibili.

Dispositivi vicini

Modificate le impostazioni per condividere contenuti quando connettete il dispositivo a dispositivi nelle vicinanze.

Nel menu Impostazioni, toccate **Dispositivi vicini**, quindi toccate il cursore **Dispositivi vicini** per attivare questa funzione.

- **NOME DISPOSITIVO:** consente di visualizzare un nome server multimediale per il dispositivo.
- **Contenuto da condividere:** consente di selezionare il contenuto da condividere con altri dispositivi.
- **Dispositivi consentiti:** consente di visualizzare l'elenco dei dispositivi che potranno accedere al vostro dispositivo.
- **Dispositivi negati:** consente di visualizzare l'elenco dei dispositivi che non potranno accedere al vostro dispositivo.
- **Ricevi file da altri dispositivi:** consente di impostare il dispositivo per accettare i caricamenti da altri dispositivi.

Stampa

Configurate le impostazioni relative ai plug-in per stampanti installati sul dispositivo. Potete cercare le stampanti disponibili o aggiungerne una manualmente per stampare i file tramite Wi-Fi.

Nel menu Impostazioni, toccate **Stampa**.

Screen Mirroring

Attivate la funzione di condivisione dello schermo per condividere il vostro schermo con altri.

Nel menu Impostazioni, toccate **Screen Mirroring**.

AUDIO E SCHERMO

Suono

Modificate le impostazioni relative ai suoni del dispositivo.

Nel menu Impostazioni, toccate **Suono**.

- **Modalità audio:** consente di utilizzare la modalità suono o la modalità silenziosa.
- **Volume:** consente di regolare il livello del volume per le suonerie, la musica, i video, i suoni di sistema e le notifiche.
- **Intensità vibrazione:** consente di regolare l'intensità della vibrazione alla segnalazione di una notifica.
- **Suonerie:** consente di aggiungere o selezionare una suoneria per le chiamate in arrivo.
- **Vibrazioni:** consente di aggiungere o selezionare un tipo di vibrazione.
- **Notifiche:** consente di selezionare una suoneria per gli eventi, come messaggi ricevuti e chiamate perse.
- **Vibrazione con suoneria:** consente di impostare la vibrazione del dispositivo e la riproduzione di una suoneria per le chiamate in arrivo.
- **Tono tastiera composizione:** consente di impostare il suono del dispositivo quando toccate i tasti di composizione.
- **Feedback sonoro:** consente di impostare il suono che il dispositivo riproduce quando selezionate un'app o un'opzione sul touch screen.
- **Tono blocco schermo:** consente di impostare il suono che il dispositivo riproduce quando bloccate o sbloccate il touch screen.
- **Feedback al tocco:** consente di impostare la vibrazione del dispositivo quando toccate i tasti.

- **Suono al tocco:** consente di impostare il suono del dispositivo quando toccate un tasto.
- **Vibrazione al tocco:** consente di impostare la vibrazione del dispositivo quando toccate un tasto.
- **APPLICAZIONI SAMSUNG:** consente di modificare le impostazioni di notifica per ciascuna app.
- **Effetti musicali:** consente di selezionare un effetto sonoro da applicare quando regolate la musica.

Schermo

Modificate le impostazioni del display.

Nel menu Impostazioni, toccate **Schermo**.

- **Luminosità:** consente di impostare la luminosità dello schermo.
- **Carattere:**
 - **Stile caratteri:** consente di modificare il tipo di carattere per il testo visualizzato sullo schermo.
 - **Dimensione carattere:** consente di modificare la dimensione dei caratteri.
- **Rotazione schermo:** consente di ruotare automaticamente il contenuto visualizzato sullo schermo alla rotazione del dispositivo.
 - **Rotazione Intelligente:** consente di ruotare l'interfaccia in base all'orientamento del vostro volto.
- **Standby Intelligente:** consente di evitare lo spegnimento dello schermo mentre lo state guardando.
- **Spegnimento schermo:** consente di impostare la durata della retroilluminazione dello schermo.
- **Modalità schermo:**
 - **Schermo regolabile:** quando attivate questa funzionalità, il display viene automaticamente ottimizzato per varie applicazioni.
 - **Cinema AMOLED:** utilizzate questa modalità per rendere ambienti circostanti scuri, come all'interno di una stanza buia.
 - **Foto AMOLED:** utilizzate questa modalità per rendere le tonalità dello schermo più simili ai colori reali.
 - **Di base:** utilizzate questa modalità per ambienti normali.
- **Auto regolazione tono:** consente di risparmiare energia regolando la luminosità del display.

- **Pausa schermo:** consente di avviare uno screensaver quando il dispositivo è in carica o è collegato ad una docking station da scrivania.
- **LED:**
 - **In carica:** consente di impostare il dispositivo per accendere il LED notifiche quando la batteria è in carica.
 - **Batteria scarica:** consente l'accensione del led di notifica quando la batteria è scarica.
 - **Notifiche:** consente l'accensione del led di notifica in caso di chiamate perse, messaggi o notifiche.
 - **Registrazione vocale:** consente l'accensione del led di notifica durante la registrazione dei promemoria vocali.
- **Tempo illuminazione tasti:** consente di impostare la durata dell'illuminazione del tasto Applicazioni recenti e del tasto Indietro.
- **Aumenta sensibilità tocco:** consente di utilizzare il touch screen indossando i guanti.



A seconda del tipo di tessuto che indossate quando toccate il dispositivo, alcuni comandi potrebbero non essere riconosciuti.

Sfondo

Modificate le impostazioni dello sfondo.

Nel menu Impostazioni, toccate **Sfondo**.

- **Schermata Home:** consente di selezionare un'immagine di sfondo per la schermata Home.
- **Schermata di blocco:** consente di selezionare un'immagine di sfondo per la schermata di blocco.
- **Schermata Home e di blocco:** consente di selezionare un'immagine come sfondo sia per la schermata Home che per quella di blocco.

Schermata di blocco

Modificate le impostazioni relative alla schermata di blocco.

Nel menu Impostazioni, toccate **Schermata di blocco**.

- **Blocco schermo:** consente di modificare il metodo di blocco dello schermo. Le seguenti opzioni potrebbero variare in base al metodo di blocco dello schermo selezionato.
- **Orologio doppio:** consente di visualizzare un doppio orologio.

- **Dimensioni orologio:** consente di modificare la dimensione dell'orologio.
- **Mostra data:** consente di visualizzare la data insieme all'orologio.
- **Collegamento alla fotocamera:** consente di visualizzare il collegamento alla fotocamera sulla schermata di blocco.



La disponibilità di questa funzione potrebbe variare in base al paese o al gestore telefonico.

- **Info proprietario:** consente di inserire informazioni personali che verranno mostrate insieme all'orologio.
- **Effetto sblocco:** consente di selezionare un effetto da visualizzare quando sbloccate lo schermo.
- **Informazioni aggiuntive:** consente di visualizzare informazioni sulla schermata di blocco per visualizzare il meteo o il conteggio dei passi quando utilizzate Walking mate in **S Health**.
- **Testo guida:** consente di visualizzare il testo guida sulla schermata di blocco.

Multischermo

Impostate il dispositivo per l'utilizzo del multischermo.

Nel menu Impostazioni, toccate **Multischermo**, quindi toccate il cursore **Multischermo** per attivare questa funzione.

- **Apertura in multischermo:** consente di attivare la funzione Multischermo quando aprite i file da **Archivio** o **Video**. Inoltre, il dispositivo attiva questa funzione quando visualizzate allegati ai messaggi.

Pannello notifiche

Personalizzate gli elementi che compariranno sul pannello delle notifiche.

Nel menu Impostazioni, toccate **Pannello notifiche**.

- **Regolazione luminosità:** consente di visualizzare la barra di regolazione della luminosità sul pannello delle notifiche.
- **Applicazioni consigliate:** consente di visualizzare sul pannello delle notifiche un elenco di app consigliate in base alle vostre azioni, come il collegamento di un auricolare al dispositivo.
- **Pulsanti impostaz. rapide:** consente di riorganizzare i tasti di impostazione rapida visualizzati sul pannello delle notifiche.

App preferite

Impostate il dispositivo per l'utilizzo della Casella degli strumenti.

Nel menu Impostazioni, toccate **App preferite**, quindi toccate il cursore **App preferite** per attivarlo.

Visualizzate l'elenco delle applicazioni da visualizzare negli strumenti. Per modificare l'elenco delle applicazioni, toccate **Modifica**.

PERSONALIZZAZIONE

Modalità facile

Impostate il dispositivo sulla modalità facile.

Nel menu Impostazioni, toccate **Modalità facile**.

- **Modalità standard:** consente di impostare il dispositivo sulla modalità standard.
- **Modalità facile:** consente di impostare il dispositivo sulla modalità facile.
- **APPLICAZIONI FACILI:** consente di selezionare le app a cui applicare layout più semplici.

Accessibilità

Utilizzate questa funzione per migliorare l'accessibilità al dispositivo. Per maggiori informazioni, fate riferimento a [Info su Accessibilità](#).

Nel menu Impostazioni, toccate **Accessibilità**.

Modalità di blocco

Selezionate le notifiche da bloccare o impostate le notifiche per le chiamate da specifici contatti nella modalità di blocco.

Nel menu Impostazioni, toccate **Modalità di blocco**, quindi toccate il cursore **Modalità di blocco** per attivare questa funzione.

Modalità privata

Impostate il dispositivo per evitare l'accesso ai vostri contenuti personali da parte di altri attivando la modalità privata.

Nel menu Impostazioni, toccate **Modalità privata**, quindi toccate il cursore **Modalità privata** per attivare questa funzione.

- **Modalità di sblocco:** consente di impostare o cambiare il metodo di sblocco per attivare la modalità privata.
- **Disattivazione automatica:** consente di impostare il dispositivo per uscire automaticamente dalla modalità privata quando lo schermo si spegne.

Impronte digitali

Registrate la vostra impronta digitale per proteggere il dispositivo o accedere all'account Samsung.

Nel menu Impostazioni, toccate **Impronte digitali**.

- **Gestione impronte:** consente di registrare o eliminare le informazioni sulle impronte digitali.
- **Modifica password backup:** consente di modificare la password alternativa se il dispositivo non riconosce l'impronta digitale.
- **Blocco schermo:** consente di modificare il metodo di blocco dello schermo.
- **Accesso Web:** consente di effettuare l'accesso a pagine Web.
- **Verifica account Samsung:** consente di verificare l'account Samsung con le impronte digitali.
- **Paga con PayPal:** consente di verificare il vostro account PayPal e di autorizzare gli acquisti utilizzando le impronte digitali.



La disponibilità di questa funzione potrebbe variare in base al paese o al gestore telefonico.

MOVIMENTO

Movimenti e controlli

Attivate la funzione di riconoscimento dei movimenti e modificate le impostazioni che controllano il riconoscimento dei movimenti sul dispositivo.

Nel menu Impostazioni, toccate **Movimenti e controlli**.

- **Chiamata diretta:** consente di effettuare una chiamata vocale sollevando il dispositivo e mantenendolo vicino all'orecchio mentre state visualizzando i dettagli di una chiamata, di un messaggio o di un contatto.
- **Notifica Intelligente:** consente di avvisarvi in caso di chiamate perse o nuovi messaggi quando solleverete il dispositivo.
- **Muto/pausa:** consente di disattivare la suoneria per chiamate in arrivo o sveglie oppure mettere in pausa la riproduzione multimediale utilizzando i movimenti del palmo o allontanando lo sguardo dallo schermo.
 - **Copertura schermo con mano:** consente di disattivare la suoneria per chiamate in arrivo o sveglie oppure mettere in pausa la riproduzione multimediale quando coprite lo schermo con il palmo.
 - **Capovolgimento dispositivo:** consente di disattivare la suoneria per chiamate in arrivo o sveglie oppure mettere in pausa la riproduzione multimediale posizionando il dispositivo con lo schermo rivolto verso il basso.
 - **Pausa Intelligente:** consente di mettere in pausa la riproduzione video quando distogliete lo sguardo dallo schermo.
- **Acquisisci con trascinamento palmo:** consente di acquisire una schermata quando trascinate la mano, verso sinistra o destra, sullo schermo.

Air view

Soffermate il dito su un elemento o sullo schermo per visualizzarne l'anteprima del contenuto o per visualizzare le informazioni all'interno di una finestra pop-up.

Nel menu Impostazioni, toccate **Air view**, quindi toccate il cursore **Air view** per attivare questa funzione.

ACCOUNT E BACKUP

Account

Aggiungete account e-mail o SNS.

Nel menu Impostazioni, toccate **Account**.

Cloud

Modificate le impostazioni per sincronizzare dati o file con l'account Samsung o con la memoria cloud Dropbox.

Nel menu Impostazioni, toccate **Cloud**.

Backup e ripristino

Modificate le impostazioni di gestione delle impostazioni e dei dati.

Nel menu Impostazioni, toccate **Backup e ripristino**.

- **Backup dati personali:** consente di effettuare il backup delle impostazioni e dei dati delle applicazioni sul server Google.
- **Account di backup:** consente di configurare o modificare l'account Google di backup.
- **Ripristino automatico:** consente il ripristino delle impostazioni e dei dati delle applicazioni al momento della loro reinstallazione sul dispositivo.
- **Ripristina dati di fabbrica:** consente di ripristinare il dispositivo alle impostazioni di fabbrica e di cancellare tutti i vostri dati.

SISTEMA

Lingua e inserimento

Modificate le impostazioni per l'inserimento del testo. La disponibilità di alcune opzioni potrebbe variare in base alla lingua selezionata.

Nel menu Impostazioni, toccate **Lingua e inserimento**.

Lingua

Selezionate una lingua per tutti i menu e le applicazioni.

Predefinito

Selezionate un tipo di tastiera predefinito per l'inserimento del testo.

Tastiera Samsung

Per modificare le impostazioni della tastiera Samsung, toccate .



Le opzioni disponibili potrebbero variare in base al paese o al gestore telefonico.

- **Italiano:** consente di selezionare un layout di tastiera predefinito.
- **Seleziona lingue di inserimento:** consente di selezionare le lingue per l'inserimento del testo.
- **Previsione testo:** consente di attivare la modalità di previsione del testo, che vi suggerirà le parole durante l'inserimento. Le impostazioni di previsione sono personalizzabili.
- **Sostituzione automatica:** consente di impostare la correzione delle parole errate e incomplete tramite il tocco della barra spaziatrice o il segno di punteggiatura.
- **Tasti scelta rapida pers.:** consente di associare dei numeri di collegamento a un testo utilizzato di frequente. Potete tenere premuto il tasto di un numero per inserire il testo predefinito.
- **Inserimen. auto maiuscola:** consente di impostare il dispositivo per l'inserimento automatico della prima lettera maiuscola dopo un punto, un punto interrogativo o un punto esclamativo.
- **Interlinea automatica:** consente di inserire automaticamente uno spazio tra le parole.

- **Punteggiatura automatica:** consente di inserire un punto quando si tocca due volte la barra spaziatrice.
- **Scorrimento tastiera:**
 - **Nessuno:** consente di disattivare la funzione di scorrimento della tastiera.
 - **Inserimento continuo:** consente di inserire il testo scorrendo sulla tastiera.
 - **Controllo cursore:** consente di attivare la funzione di navigazione della tastiera smart per muovere il cursore facendo scorrere la tastiera.
 - **Inserimento con colpo leggero:** consente di abilitare o disabilitare la tastiera per inserire numeri o simboli quando tenete premuto un tasto e successivamente fate scorrere il dito verso l'alto.
- **Suono:** consente di impostare il suono che il dispositivo riprodurrà al tocco di un tasto.
- **Vibrazione:** consente di impostare la vibrazione del dispositivo quando viene toccato un tasto.
- **Anteprima carattere:** consente di visualizzare un'anteprima ingrandita del carattere selezionato.
- **Tempo pressione tasto:** consente di impostare l'intervallo di riconoscimento alla pressione dello schermo.
- **Ripristino impostazioni:** consente di ripristinare le impostazioni predefinite della tastiera Samsung.

Google Digitazione vocale

Per modificare le impostazioni per l'inserimento vocale, toccate .

- **Scegli lingue:** consente di selezionare le lingue per l'inserimento del testo.
- **Blocca parole offensive:** consente di impedire il riconoscimento di parole offensive durante l'inserimento vocale.
- **Riconoscimento vocale offline:** consente di scaricare e installare i dati relativi alla lingua per l'inserimento vocale offline.

Ricerca vocale

- **Lingua:** consente di selezionare una lingua per il riconoscimento vocale.
- **Output vocale:** consente di fornire un feedback vocale per avvisarvi dell'azione corrente.
- **Rilevamento di "OK Google":** consente di avviare il riconoscimento vocale quando pronunciate il comando di riattivazione mentre utilizzate l'applicazione di ricerca.



La disponibilità di questa funzione potrebbe variare in base al paese o al gestore telefonico.

- **Riconoscimento vocale offline:** consente di scaricare e installare i dati relativi alla lingua per l'inserimento vocale offline.
- **Blocca parole offensive:** consente di nascondere le parole offensive dai risultati della ricerca vocale.
- **Auricolari Bluetooth:** consente di attivare l'inserimento vocale delle parole chiave di ricerca tramite il microfono dell'auricolare Bluetooth quando viene connesso un auricolare Bluetooth.

Opzioni Da testo a voce

- **MOTORE TTS PREFERITO:** consente di selezionare un motore per la sintesi vocale. Per modificare le impostazioni per i motori di sintesi vocale, toccate .
- **Velocità riproduzione:** consente di selezionare una velocità per la funzione Da testo a voce.
- **Ascolta un esempio:** consente di ascoltare un esempio di testo.
- **Stato lingua predefinita:** consente di visualizzare lo stato della lingua predefinita per la funzione Da testo a voce.

Lettura notifica

Impostate il dispositivo per l'ascolto delle notifiche quando ci sono chiamate in arrivo, messaggi o eventi.

Velocità puntatore

Regolate la velocità del puntatore del mouse o del trackpad collegato al dispositivo.

Data e ora

Accedete e modificate le seguenti impostazioni per controllare la modalità di visualizzazione di data e ora sul dispositivo.

Nel menu Impostazioni, toccate **Data e ora**.



Se la batteria rimane completamente scarica o viene rimossa dal dispositivo, la data e l'ora vengono reimpostate.

- **Data e ora automatiche:** consente di aggiornare automaticamente la data e l'ora quando passate da un fuso orario all'altro.
- **Imposta data:** consente di impostare manualmente la data corrente.

- **Imposta ora:** consente di impostare manualmente l'ora corrente.
- **Fuso orario automatico:** consente di ricevere le informazioni sul fuso orario dalla rete quando passate da un fuso orario all'altro.
- **Seleziona fuso orario:** consente di impostare il fuso orario locale.
- **Utilizza formato a 24 ore:** consente di visualizzare l'ora nel formato 24 ore.
- **Seleziona formato data:** consente di selezionare un formato per la data.

Comunicazioni di emergenza

Attivate la modalità emergenza e impostate i contatti e i messaggi primari. Per maggiori informazioni, fate riferimento a [Modalità di emergenza](#).

Nel menu Impostazioni, toccate **Comunicazioni di emergenza**.

- **Modalità di emergenza:** consente di attivare la modalità di emergenza e di ridurre il consumo della batteria utilizzando funzioni base, come le chiamate.
- **Geo News:** consente di impostare il dispositivo per la ricezione di notifiche di condizioni meteo pessime.



La disponibilità di questa funzione potrebbe variare in base al paese o al gestore telefonico.

- **Messaggi di aiuto:** consente di inviare i messaggi di aiuto premendo il tasto Accensione o spegnimento per tre volte.
 - **Invia immagini:** consente di inviare, con il messaggio di aiuto, foto scattate con la fotocamera anteriore e quella posteriore.



La disponibilità di questa funzione potrebbe variare in base al paese o al gestore telefonico.

- **Invia registrazione audio:** consente di registrare un file audio e di inviarlo ai destinatari insieme al messaggio.
- **Gestisci contatti di emergenza:** consente di selezionare o di modificare i destinatari dei messaggi di aiuto.

Batteria

Visualizzate le informazioni relative al consumo della batteria del dispositivo.

Nel menu Impostazioni, toccate **Batteria**.

- **Visualizza % batteria:** consente di visualizzare la percentuale di batteria rimanente.

Risparmio energetico

Attivate la modalità risparmio energetico e modificate le relative impostazioni. Per maggiori informazioni, fate riferimento a [Risparmio energetico](#).

Nel menu Impostazioni, toccate **Risparmio energetico**.

- **Risparmio energetico:** consente di attivare la modalità risparmio energetico e di modificare le relative impostazioni.
 - **Lim. dati background:** consente di evitare l'uso della connessione dati di rete mobile da parte delle app in esecuzione in background.
 - **Limita prestazioni:** consente di impostare il dispositivo per limitare varie opzioni, come spegnere la retroilluminazione del tasto Applicazioni recenti e del tasto Indietro.
 - **Modalità Scala grigi:** consente di visualizzare i colori sullo schermo in toni di grigio.
- **Risparmio energetico avanzato:** consente di aumentare la durata dello standby e di ridurre il consumo della batteria visualizzando un layout più semplice e consentendo un accesso limitato alle applicazioni.



La durata stimata di standby indica il tempo rimasto prima che la batteria si scarichi completamente se il dispositivo non viene utilizzato. La durata di standby potrebbe variare in base alle impostazioni e alle condizioni di utilizzo del vostro dispositivo.

Memoria

Visualizzate le informazioni relative alla memoria del dispositivo.

Nel menu Impostazioni, toccate **Memoria**.



La capacità realmente disponibile della memoria interna è inferiore alla capacità specificata perché il sistema operativo e le applicazioni predefinite occupano parte della memoria. La capacità disponibile potrebbe variare se effettuate l'aggiornamento del dispositivo.

Sicurezza

Modificate le impostazioni per la sicurezza del dispositivo e della scheda SIM o USIM.

Nel menu Impostazioni, toccate **Sicurezza**.

- **Amministratori dispositivo:** consente di visualizzare gli amministratori associati al dispositivo. Potete consentire agli amministratori del dispositivo di applicare nuove regole al dispositivo.
- **Sorgenti sconosciute:** consente di impostare il dispositivo per consentire l'installazione di app da origini sconosciute.
- **Verifica applicazioni:** consente di verificare eventuali contenuti dannosi delle applicazioni prima di installarle.
- **Crittografia dispositivo:** consente di impostare una password per crittografare i dati salvati sul dispositivo. Dovrete inserire la password ad ogni accensione del dispositivo.



Prima di attivare questa impostazione, accertatevi che la batteria sia carica perché la crittografia dei dati potrebbe durare più di un'ora.

- **Controlli remoti:** consente di controllare il dispositivo smarrito o rubato in remoto, tramite Internet. Per utilizzare questa funzione, dovrete effettuare l'accesso sul vostro account Samsung.
 - **REGISTRAZIONE ACCOUNT:** consente di aggiungere o visualizzare l'account Samsung.
 - **Google location service:** consente di impostare la raccolta dei dati di posizione o di stabilire la posizione del dispositivo smarrito o rubato, tramite reti Wi-Fi o mobili.

- **Avviso di cambio SIM:** consente di attivare o disattivare la funzione Find my mobile, che vi aiuta a trovare il dispositivo in caso di smarrimento o furto.



La funzione "Avviso di cambio SIM" è stata concepita per permettere al proprietario/ utilizzatore del dispositivo, in caso di furto o smarrimento, di ottenere il numero telefonico di colui che inserisce nel dispositivo rubato o smarrito una nuova scheda SIM, ciò al fine e nell'ambito della tutela dei legittimi interessi di chi avesse subito il furto del dispositivo o l'avesse smarrito. La funzione "Avviso di cambio SIM" non è operativa automaticamente; la sua attivazione è a discrezione dell'utilizzatore del dispositivo. Quando viene attivata la funzione "Avviso di cambio SIM", nel caso in cui venisse inserita una scheda SIM diversa da quella del primo o (in caso di uno o più trasferimenti dell'apparecchio) dell'ultimo legittimo utilizzatore ("l'utente"), il dispositivo invierà automaticamente un SMS ai numeri telefonici dei destinatari indicati all'atto dell'attivazione della funzione "Avviso di cambio SIM", contenente il messaggio di individuazione predefinito ed il numero telefonico di colui che sta tentando di utilizzare il cellulare con un'altra scheda SIM. Dato lo specifico scopo per il quale la funzione "Avviso di cambio SIM" è stata concepita, si raccomanda l'uso di questa funzione nei limiti e per il periodo di tempo in cui questa risulti strettamente necessaria a perseguire il predetto scopo. Ogni uso del numero telefonico altrui, diverso dal predetto scopo, potrebbe essere fonte di responsabilità da parte dell'utente. È pertanto responsabilità dell'utente assicurarsi che la funzione "Avviso di cambio SIM" sia disattivata prima che il dispositivo venga legittimamente utilizzato da altre persone per loro uso personale. Nel caso in cui la funzione non venisse disattivata, l'utente potrebbe essere ritenuto responsabile per qualsiasi danno causato dall'invio, via SMS, del dato personale sopraindicato, compresi - a mero titolo esemplificativo e non esaustivo - i costi sostenuti da terzi (quali gli operatori di rete) per effetto della trasmissione del predetto dato personale via SMS. Per ulteriori dettagli, fate riferimento alla descrizione della funzione "Avviso di cambio SIM" sul manuale ed, in particolare, alle istruzioni di attivazione e disattivazione della funzione stessa.

- **Vai al sito Web:** consente di accedere al sito Web Trova dispositivo personale (findmymobile.samsung.com). Potete seguire e controllare il dispositivo smarrito o rubato dal sito Web Find my mobile.
- **Blocco riattivazione:** consente di impostare la richiesta da parte del dispositivo del vostro account Samsung dopo aver ripristinato il dispositivo per evitare che il dispositivo venga riattivato da altri.
- **Configura PIN della SIM:**
 - **Blocca scheda SIM:** consente di attivare o disattivare il blocco PIN in modo che venga richiesto il PIN prima di poter utilizzare il dispositivo.
 - **Modifica PIN della SIM:** consente di modificare il PIN utilizzato per accedere ai dati della SIM o della USIM.
- **Rendi visibili le password:** consente di visualizzare le password al momento dell'inserimento.

- **Aggiornam. criteri protezione:** consente di verificare e scaricare gli aggiornamenti di sicurezza.
- **Invia report sulla protezione:** consente di inviare automaticamente a Samsung i rapporti di sicurezza aggiornati.
- **Tipo di memoria:** consente di impostare un tipo di memoria per i file delle credenziali.
- **Credenziali attendibili:** consente di utilizzare certificati e credenziali per garantire un utilizzo sicuro delle varie applicazioni.
- **Installa da memoria dispositivo:** consente di installare i certificati crittografati memorizzati sulla memoria USB.
- **Cancella credenziali:** consente di cancellare le credenziali dal dispositivo e di ripristinare la password.

Guida

Visualizzate le informazioni della guida per imparare ad utilizzare il dispositivo e le applicazioni o come configurare le impostazioni importanti.

Nel menu Impostazioni, toccate **Guida**.

Info sul dispositivo

Accedete alle informazioni del dispositivo, cambiate il nome del dispositivo o aggiornate il software del dispositivo.

Nel menu Impostazioni, toccate **Info sul dispositivo**.

APPLICAZIONI

Gestione applicazioni

Visualizzate e gestite le applicazioni installate sul dispositivo.

Nel menu Impostazioni, toccate **Gestione applicazioni**.

Applicazioni predefinite

Selezionate un'impostazione predefinita per l'utilizzo delle applicazioni.

Nel menu Impostazioni, toccate **Applicazioni predefinite**.

Chiamata

Personalizzate le impostazioni relative alle funzioni di chiamata.

Nel menu Impostazioni, toccate **Chiamata**.

- **Rifiuto chiamata:** consente di rifiutare automaticamente le chiamate provenienti da numeri specificati. Aggiungete numeri di telefono all'elenco rifiutati.
- **Risposta/Chiusura chiamate:**
 - **Pressione del tasto Home:** consente di rispondere ad una chiamata quando premete il tasto Home.
 - **Controllo vocale:** consente di rispondere o rifiutare una chiamata con i comandi vocali.
 - **Pressione del tasto di accensione:** consente di rispondere ad una chiamata quando premete il tasto Accensione o spegnimento.
- **Popup relativi alla chiamata:**
 - **Popup notifica chiamata:** consente di visualizzare una finestra popup quando ricevete una chiamata durante l'uso di un'applicazione.
 - **Popup chiamata in arrivo:** consente di visualizzare una finestra popup che mostra lo stato di una chiamata durante l'uso di un'applicazione.
- **Visualizza info chiamante:** consente di visualizzare l'attività recente sui social network del chiamante quando ricevete una chiamata.

- **Avvisi in chiamata:**
 - **Vibra alla risposta:** consente di impostare il dispositivo in modo che vibri quando l'interlocutore risponde ad una chiamata.
 - **Vibrazione fine chiamata:** consente di impostare il dispositivo in modo che vibri quando l'interlocutore termina una chiamata.
 - **Tono connessione chiamata:** consente di attivare o disattivare il tono di connessione della chiamata.
 - **Conta minuti:** consente di attivare o disattivare il tono contaminuti.
 - **Tono fine chiamata:** consente di attivare o disattivare il tono di disconnessione della chiamata.
 - **Notifica durante chiamate:** consente al dispositivo di avvisarvi di nuovi eventi durante una chiamata.
- **Accessori chiamata:**
 - **Risposta automatica:** consente di impostare la risposta automatica con auricolare connesso.
 - **Timer risposta automatica:** consente di impostare la durata di attesa prima della risposta alle chiamate.
 - **Condiz. chiamata in uscita:** consente di effettuare chiamate utilizzando l'auricolare Bluetooth quando il dispositivo è bloccato.
 - **Tipo chiamata in uscita:** consente di selezionare il tipo di chiamate da effettuare quando utilizzate un auricolare Bluetooth.
- **Altre impostazioni:**
 - **Numero in uscita:** consente di mostrare il vostro ID chiamante agli interlocutori nelle chiamate in uscita.
 - **Trasferimento chiamate:** consente di trasferire le chiamate in arrivo su un altro numero.
 - **Codice area automatico:** consente di inserire automaticamente un prefisso (prefisso o prefisso internazionale) prima di un numero di telefono.
 - **Blocco chiamate:** consente di bloccare le chiamate in entrata e in uscita.
 - **Avviso di chiamata:** consente di ricevere avvisi di chiamata durante una chiamata.
 - **Ricomposizione automatica:** consente di attivare la ricomposizione automatica per le chiamate non connesse o interrotte.
 - **Numeri a selezione fissa:** consente di attivare o disattivare la modalità FDN per impedire le chiamate ai numeri dell'elenco FDN. Inserite il PIN2 fornito con la scheda SIM o USIM.

- **Suonerie e toni tastiera:**
 - **Suonerie:** consente di aggiungere o selezionare una suoneria per le chiamate in arrivo.
 - **Vibrazioni:** consente di aggiungere o selezionare un tipo di vibrazione.
 - **Vibrazione con suoneria:** consente di impostare la vibrazione del dispositivo e la riproduzione di una suoneria per le chiamate in arrivo.
 - **Tono tastiera composizione:** consente di impostare il suono del dispositivo quando toccate i tasti della tastiera.
- **Personalizza audio chiamata:** consente di selezionare o personalizzare la qualità del suono durante le chiamate quando è connesso un auricolare.
- **Riduzione dei disturbi:** consente di eliminare i disturbi di sottofondo in modo tale che l'interlocutore possa udirvi più chiaramente.
- **Nascondi video personale:** consente di selezionare un'immagine da mostrare all'interlocutore.
- **Servizio segreteria telefonica:** consente di selezionare il gestore della segreteria telefonica.
- **Impostazioni segreteria telefonica:** consente di inserire il numero per accedere alla segreteria telefonica. Richiedete questo numero al vostro gestore telefonico.
- **Suono:** consente di selezionare una suoneria per i nuovi messaggi in segreteria telefonica.
- **Vibrazione:** consente di impostare il dispositivo in modo che vibri alla ricezione di nuovi messaggi in segreteria telefonica.
- **Account:** consente di accettare chiamate IP e di configurare gli account per i servizi di chiamata IP.
- **Utilizza chiamate via Internet:** consente di scegliere se utilizzare i servizi di chiamata IP per tutte le chiamate o solo per le chiamate IP.

Rubrica

Modificate le impostazioni per l'utilizzo della Rubrica.

Nel menu Impostazioni, toccate **Rubrica**.

- **Importa/Esporta:** consente di importare e di esportare i contatti.
- **Contatti da visualizzare:** consente di visualizzare quali contatti visualizzare.
- **Chiama/Mess. trascinando:** consente di effettuare una chiamata o di inviare un messaggio quando trascinate un contatto verso sinistra o destra nella rubrica.
- **Solo contatti telefonici:** consente di visualizzare i contatti che hanno solo il numero di telefono.
- **Ordina per:** consente di selezionare un'opzione per ordinare i contatti.
- **Ordine visualizzazione:** consente di selezionare un'opzione per visualizzare i nomi dei contatti.
- **Invia informazioni contatto:** consente di selezionare un metodo per condividere i contatti.
- **Account:** consente di aggiungere o modificare gli account con cui sincronizzare i contatti.

E-mail

Modificate le impostazioni per la gestione e l'invio di e-mail.

Nel menu Impostazioni, toccate **E-mail**.

- **Gestisci account:** consente di gestire gli account e-mail esistenti o di aggiungere nuovi account.
- **Visualizzazione:** consente di modificare le impostazioni per la visualizzazione delle e-mail.
- **Visualizzazione predefinita:** consente di aprire una schermata specifica dopo aver eliminato le e-mail.
- **Impostazioni mittente prioritario:** consente di modificare le impostazioni per i mittenti prioritari.
- **Indirizzi spam:** consente di aggiungere gli indirizzi e-mail da bloccare.
- **Ritarda invio e-mail:** consente di impostare quanto tempo il dispositivo attende prima di inviare le e-mail dopo aver toccato il tasto di invio.

Galleria

Modificate le impostazioni per l'utilizzo della **Galleria**.

Nel menu Impostazioni, toccate **Galleria**.

- **Sincronizza solo con Wi-Fi:** consente di impostare la sincronizzazione dei contenuti solo quando è attiva la connessione Wi-Fi.
- **Info immagine:** consente di visualizzare i tag contestuali.
- **Tag volti:** consente di applicare dei tag ai volti presenti nell'immagine.

Internet

Modificate le impostazioni per l'utilizzo di Internet.

Nel menu Impostazioni, toccate **Internet**.

- **Account:** consente di accedere a un account Samsung.
- **Imposta pagina iniziale:** consente di impostare una homepage predefinita.
- **Riempimento automatico moduli:** consente di impostare l'inserimento automatico delle informazioni utente, come nomi o numeri di telefono quando riempiete moduli su pagine Web.
- **Privacy:** consente di gestire i dati personali quando visitate le pagine Web.
- **Schermata e testo:** consente di modificare le impostazioni, regolare la dimensione del carattere ed altro quando visualizzate le pagine Web.
- **Impostazioni contenuto:** consente di modificare le impostazioni per gestire i cookie delle pagine Web visitate o di impostare se visualizzare o meno le finestre popup ed altro.
- **Gestione larghezza di banda:** consente di modificare le impostazioni di banda.

Messaggi

Modificate le impostazioni per l'utilizzo dei messaggi.

Nel menu Impostazioni, toccate **Messaggi**.

- **App messaggi predefinita:** consente di selezionare l'applicazione predefinita da usare per la messaggistica.
- **Schermo:** consente di modificare le impostazioni per la finestra della messaggistica, come dimensione carattere, colore di sfondo ed altro.
- **Risposte rapide:** consente di aggiungere o di modificare il modello del messaggio.
- **SMS:** consente di modificare le impostazioni per gli SMS.
- **MMS:** consente di modificare le impostazioni per gli MMS.
- **Elimina più vecchi:** consente di impostare l'eliminazione dei vecchi messaggi quando il numero massimo di messaggi viene superato.
- **Mittenti prioritari:** consente di visualizzare l'elenco dei mittenti prioritari.
- **Messaggi Push:** consente di impostare un intervallo per le notifiche popup che vi informano di nuovi messaggi.
- **Cell Broadcast:** consente di ricevere messaggi provenienti dalle celle.
- **Notifiche:** consente di avvisarvi di nuovi messaggi.
- **Firma:** consente di visualizzare la firma sul messaggio.
- **Filtro spam:** consente di bloccare i messaggi da numeri specifici o che contengono determinate parole.
- **Ritarda invio messaggio:** consente di impostare quanto tempo il dispositivo attende prima di inviare i messaggi dopo aver toccato il tasto di invio.
- **Modalità sicura:**
 - **Consenti i collegamenti:** consente di aprire il link su un messaggio quando toccate il link.
 - **Avviso possibile minaccia:** consente di impostare il dispositivo per avvisarvi quando installate delle applicazioni che supportano la funzione di messaggistica antiphishing.

Calendario

Modificate le impostazioni per l'utilizzo del **Calendario**.

Nel menu Impostazioni, toccate **Calendario**.

- **Primo giorno della settimana:** consente di selezionare il primo giorno di una settimana.
- **Mostra numeri settimana:** consente di visualizzare il numero delle settimane in un anno.
- **Nascondi eventi declinati:** consente di impostare il dispositivo per nascondere gli eventi de avete declinato gli inviti.
- **Nascondi attività completate:** consente di nascondere le attività completate.
- **Meteo:** consente di visualizzare le previsioni meteo.
- **Blocca fuso orario:** consente di lasciare invariata l'impostazione del fuso orario quando passate da un fuso orario all'altro.
- **Seleziona fuso orario:** consente di selezionare il fuso orario.
- **Visualizza oggi in base a:** consente di impostare il calendario per utilizzare il fuso orario del vostro Paese o un altro fuso orario.
- **Seleziona tipo di avviso:** consente di selezionare le impostazioni di notifica per gli eventi.
- **Suono di notifica:** consente di selezionare una suoneria per gli eventi o le attività.
- **Vibrazione:** consente di impostare la vibrazione del dispositivo per avvisarvi di eventi o attività.
- **Risposte rapide:** consente di creare dei modelli per inviare messaggi ai partecipanti all'evento.

S Voice

Modificate le impostazioni relative al riconoscimento vocale.

Nel menu Impostazioni, toccate **S Voice**.

- **Lingua:** consente di selezionare una lingua per il riconoscimento vocale.
- **Nascondi parole offensive:** consente di nascondere le parole offensive dai risultati della ricerca vocale.
- **Informazioni su S Voice:** consente di visualizzare le informazioni sulla versione software installata.
- **Apri con il tasto Home:** consente di avviare **S Voice** quando premete due volte il tasto Home.
- **Attivazione vocale:** consente di avviare il riconoscimento vocale pronunciando un comando di riattivazione quando utilizzate **S Voice**.

- **Attivazione autom. vivavoce:** consente di impostare l'attivazione automatica del vivavoce quando effettuate una chiamata con **S Voice**.
- **Mostra corpo del messaggio:** consente di impostare la visualizzazione del testo di un nuovo messaggio.
- **Visualizza eventi persi:** consente di impostare il dispositivo per l'avvio di **S Voice** e la visualizzazione di avvisi per le notifiche perse quando connettete un auricolare e premete il tasto dell'auricolare.
- **Briefing personale:** consente di visualizzare gli eventi salvati in **Calendario** mentre utilizzate **S Voice**.
- **Cancella dati S Voice:** consente di eliminare dal server **S Voice** i dati utilizzati da S Voice.
- **Indirizzo di casa:** consente di inserire il vostro indirizzo di casa per utilizzare le informazioni di posizione con la funzione comandi vocali.
- **Accedi a Facebook:** consente di inserire le informazioni dell'account Facebook per utilizzarlo con **S Voice**.
- **Accedi a Twitter:** consente di inserire le informazioni dell'account Twitter per utilizzarlo con **S Voice**.

Accessibilità

Info su Accessibilità

I menu di accessibilità sono delle funzioni speciali per coloro che hanno disabilità fisiche, come persone con problemi di vista o di udito.

[Utilizzo del tasto Home per aprire i menu di accessibilità](#)

[Feedback vocali \(TalkBack\)](#)

[Modifica della dimensione dei caratteri](#)

[Ingrandimento della schermata](#)

[Impostazione dei promemoria per le notifiche](#)

[Inversione dei colori del display](#)

[Regolazione colore](#)

[Impostazione delle notifiche tramite flash](#)

[Disattivazione di tutti i suoni](#)

[Impostazioni sottotitoli](#)

[Regolazione del bilanciamento del suono](#)

[Audio mono](#)

[Feedback tattile auto](#)

[Menu assistenza](#)

[Scorrimento Intelligente](#)

[Impostazione delle opzioni di Tempo pressione tasto](#)

[Controllo interazioni](#)

[Risposta/Chiusura chiamate](#)

[Utilizzo della modalità tocco singolo](#)

[Gestione delle impostazioni di accessibilità](#)

[Utilizzo di altre funzioni utili](#)

Per utilizzare i menu di accessibilità, nel menu Applicazioni, toccate **Impostazioni** → **Accessibilità**.

Utilizzo del tasto Home per aprire i menu di accessibilità

Potete accedere ai seguenti menu di accessibilità premendo rapidamente il tasto Home tre volte.

- Accessibilità
- TalkBack
- Colori negativi
- Controllo interazioni

Nel menu Applicazioni, toccate **Impostazioni** → **Accessibilità** → **Accesso diretto**, quindi toccate il cursore **Accesso diretto** per attivare questa funzione. Successivamente, selezionate un menu di accessibilità da aprire quando premete rapidamente il tasto Home tre volte.

Se selezionate più di un menu, il dispositivo visualizza una finestra popup che vi chiede quale menu utilizzare ogni qualvolta premete rapidamente il tasto Home tre volte. Per abilitare il **Controllo interazioni** sui menu di accessibilità, attivate la funzione. Nel menu Applicazioni, toccate **Impostazioni** → **Accessibilità** → **Manualità e interazione** → **Controllo interazioni**, quindi toccate il cursore **Controllo interazioni** per attivare questa funzione.

Feedback vocali (TalkBack)

Attivazione e disattivazione di TalkBack

Quando attivate TalkBack, il dispositivo legge ad alta voce il testo sullo schermo o le funzioni selezionate. Questa funzione è utile se avete difficoltà nel vedere lo schermo.

- 1 Nel menu Applicazioni, toccate **Impostazioni** → **Accessibilità** → **Vista** → **TalkBack**.
- 2 Toccate il cursore **TalkBack** per attivarlo.
Per disattivare TalkBack, toccate il cursore **TalkBack** e toccate rapidamente due volte un punto qualsiasi sullo schermo.
- 3 Toccate **OK**.
Per disattivare TalkBack, toccate **OK** e toccate rapidamente due volte un punto qualsiasi sullo schermo.

Quando attivate TalkBack, il dispositivo fornisce un feedback vocale e legge ad alta voce le funzioni selezionate. Inoltre, il dispositivo fornisce un feedback vocale quando lo schermo si spegne, quando avete nuove notifiche ed altro.

Quando attivate **Esplora al tocco** utilizzando TalkBack, il dispositivo legge ad alta voce gli elementi selezionati. Per prima cosa, il dispositivo legge ad alta voce gli elementi sullo schermo quando li toccate. Successivamente, il dispositivo esegue la funzione o apre l'applicazione se toccate rapidamente due volte un punto qualsiasi sullo schermo. Se **Esplora al tocco** è disattivato, il dispositivo non è in grado di eseguire varie funzioni che richiedono i gesti delle dita.

Per attivare **Esplora al tocco**, aprite il menu Applicazioni, toccate **Impostazioni** → **Accessibilità** → **Vista** → **TalkBack** → **Impostazioni**, quindi selezionate **Esplora al tocco**.



Alcune funzioni non sono disponibili mentre utilizzate TalkBack.

Controllo dello schermo con i gesti delle dita

Potete utilizzare vari gesti delle dita per controllare lo schermo quando utilizzate TalkBack. Se **Esplora al tocco** è disattivato, il dispositivo non è in grado di eseguire alcune funzioni che richiedono i gesti delle dita.

Per attivare **Esplora al tocco**, aprite il menu Applicazioni, toccate **Impostazioni** → **Accessibilità** → **Vista** → **TalkBack** → **Impostazioni**, quindi selezionate **Esplora al tocco**.

- Esplorazione della schermata: posizionate un dito sullo schermo e spostate il dito per esplorare la schermata. Tenete premuto un elemento ed il dispositivo leggerà l'elemento ad alta voce. Quando rilasciate il dito, l'elemento su cui si trova il dito viene selezionato.
- Selezione di elementi: toccate un elemento per selezionarlo. In alternativa, tenete premuto un elemento durante l'esplorazione della schermata, quindi rilasciate il dito.
- Apertura dell'elemento selezionato: mentre gli elementi selezionati vengono letti ad alta voce, quando sentite l'elemento desiderato, rilasciate il dito dall'elemento. Successivamente, toccate due volte rapidamente un punto qualsiasi sullo schermo.
- Selezione dell'elemento precedente: scorrete rapidamente sullo schermo verso l'alto o verso sinistra con un dito.

- Selezione dell'elemento successivo: scorrete rapidamente sullo schermo verso il basso o verso destra con un dito.
- Scorrimento di elenchi: scorrete sullo schermo verso l'alto o verso il basso con due dita.
- Ritorno alla pagina precedente: scorrete sullo schermo verso destra con due dita.
- Passaggio alla pagina successiva: scorrete sullo schermo verso sinistra con due dita.
- Sblocco schermo: scorrete sullo schermo in una direzione qualsiasi all'interno della schermata di blocco con due dita.
- Apertura del pannello delle notifiche: trascinate verso il basso dalla parte superiore dello schermo con due dita.
- Apertura del pannello delle impostazioni rapide: trascinate verso il basso dalla parte superiore dello schermo con tre dita.

Potete configurare le impostazioni relative ai gesti con le dita per TalkBack in **Gestisci gesti**. Per maggiori informazioni, fate riferimento a [Configurazione delle impostazioni relative ai gesti con le dita](#).

Configurazione delle impostazioni relative ai gesti con le dita

Quando utilizzate TalkBack, potete eseguire le azioni utilizzando i gesti con le dita. Potete eseguire azioni come tornare alla schermata precedente, aprire la schermata Home ed altro. Configurate i gesti delle dita prima di utilizzarli.

Configurazione delle impostazioni per i gesti verticali

Potete utilizzare gesti verticali costituiti da due parti trascinando il dito verso l'alto e verso il basso dalla parte inferiore dello schermo o viceversa.

Nel menu Applicazioni, toccate **Impostazioni** → **Accessibilità** → **Vista** → **TalkBack** → **Impostazioni** → **Gestisci gesti** → **Gesti verticali in due parti**. Successivamente, selezionate una delle seguenti funzioni:

- **Passa al primo e all'ultimo elemento sullo schermo:** quando trascinate il dito in alto e poi in basso sullo schermo, viene selezionato il primo elemento nella parte superiore dello schermo. Quando trascinate il dito in basso e poi in alto sullo schermo, viene selezionato l'ultimo elemento nella parte inferiore dello schermo.
- **Scorri le granularità di lettura:** quando trascinate il dito in alto e poi in basso sullo schermo, l'unità di lettura cambia. L'unità di lettura cambia in pagina, paragrafo, riga, parola, carattere e predefinita. Quando trascinate il dito in basso e poi in alto sullo schermo, l'ordine delle unità di lettura viene invertito.

Configurazione delle impostazioni per i gesti rapidi

Utilizzate questa funzione per configurare otto gesti rapidi. Potete configurare gesti come trascinare il dito in alto e poi verso destra senza rilasciarlo ed altro. Potete modificare i gesti rapidi o assegnare funzioni a collegamenti non assegnati.

Nel menu Applicazioni, toccate **Impostazioni** → **Accessibilità** → **Vista** → **TalkBack** → **Impostazioni** → **Gestisci gesti**. Selezionate un gesto, quindi assegnate la relativa funzione.

Sono disponibili le seguenti funzioni:

- **Pulsante Indietro:** consente di tornare alla schermata precedente.
- **Pulsante Home:** consente di aprire la schermata Home.
- **Pulsante App recenti:** consente di aprire l'elenco delle applicazioni utilizzate di recente.
- **Apri notifiche:** consente di aprire il pannello delle notifiche.
- **Apri il menu contestuale globale:** consente di aprire il menu contestuale globale. Tenete premuto sullo schermo per aprire il menu contestuale globale circolare. Potete utilizzare funzioni come **Navigazione rapida**, **Leggi dall'alto**, **Pronuncia ultima frase** e **Leggi dal prossimo elemento**. Successivamente, esplorate i menu tracciando un cerchio con il dito senza rilasciarlo. Quando trovate il menu desiderato, rilasciate il dito dal menu per selezionarlo.

Toccate **Sospendi feedback** in alto a sinistra sullo schermo per mettere in pausa i feedback vocali.

Toccate **Impostazioni di TalkBack** in alto a destra sullo schermo per accedere alle impostazioni di TalkBack. Per maggiori informazioni, fate riferimento a [Configurazione delle impostazioni per TalkBack](#).

- **Apri il menu contestuale locale:** consente di aprire il menu contestuale locale. Potete selezionare un'unità per leggere il testo sullo schermo. Quando utilizzate questa funzione mentre inserite del testo, sono disponibili menu contestuali, come il menu per il controllo del cursore. Tenete premuto sullo schermo per aprire il menu contestuale circolare. Successivamente, esplorate i menu tracciando un cerchio con il dito senza rilasciarlo. Quando trovate il menu desiderato, rilasciate il dito dal menu per selezionarlo.
- **Leggi dall'alto:** consente di leggere ad alta voce gli elementi in ordine partendo dal primo elemento all'ultimo elemento.
- **Leggi dal prossimo elemento:** consente di leggere ad alta voce gli elementi in ordine partendo dall'elemento successivo all'elemento selezionato.

Modifica delle unità di lettura

Quando utilizzate TalkBack, potete ascoltare il testo visualizzato sullo schermo. Potete trascinare il dito in alto, in basso, verso sinistra o destra per selezionare il testo desiderato. Per impostazione predefinita, il dispositivo legge ad alta voce il testo nell'area selezionata. In alternativa, potete impostare il dispositivo affinché legga il testo in altre unità di lettura, come righe o paragrafi.

Modifica delle unità di lettura utilizzando il menu contestuale locale

- 1 Selezionate una parte di testo da leggere.
- 2 Trascinate il dito verso l'alto, quindi verso destra senza rilasciarlo per aprire il menu contestuale locale.
- 3 Tenete premuto sullo schermo e tracciate un cerchio con il dito per esplorare i menu. Successivamente, rilasciate il dito quando sentite **Modifica granularità**.
- 4 Tenete premuto nuovamente lo schermo e tracciate un cerchio con il dito per esplorare i menu. Successivamente, rilasciate il dito quando sentite l'unità di lettura desiderata.

Per modificare il gesto rapido per aprire il menu contestuale locale, fate riferimento a [Configurazione delle impostazioni per i gesti rapidi](#).

Modifica delle unità di lettura utilizzando i gesti verticali in due parti

Quando trascinate il dito in alto e poi in basso sullo schermo, l'unità di lettura cambia. L'unità di lettura cambia in pagina, paragrafo, riga, parola, carattere, quindi predefinita. Quando trascinate il dito in basso e poi in alto sullo schermo, l'ordine delle unità di lettura viene invertito.

Nel menu Applicazioni, toccate **Impostazioni** → **Accessibilità** → **Vista** → **TalkBack** → **Impostazioni** → **Gestisci gesti** → **Gesti verticali in due parti** → **Scorri le granularità di lettura**.

Potete ascoltare il testo che si trova accanto al testo selezionato utilizzando l'unità di lettura corrente. Per ascoltare la sezione di testo successiva, trascinate il dito verso il basso o verso destra sullo schermo. Inoltre, potete ascoltare il testo che si trova prima del testo selezionato utilizzando l'unità di lettura corrente. Per ascoltare la sezione di testo precedente, trascinate il dito verso l'alto o verso sinistra sullo schermo.

Messa in pausa di TalkBack

Apriete il menu contestuale globale trascinando il dito in basso e poi verso destra sullo schermo senza rilasciarlo. Quando selezionate **Sospendi feedback** in alto a sinistra sullo schermo, TalkBack viene messo in pausa.

Quando TalkBack viene messo in pausa, potete riattivarlo accendendo lo schermo o tramite altri metodi. Per cambiare il metodo di riattivazione di TalkBack, apriete il menu Applicazioni, toccate **Impostazioni** → **Accessibilità** → **Vista** → **TalkBack** → **Impostazioni** → **Ripristina da sospensione**. Successivamente, selezionate un'opzione.

Per modificare il gesto rapido per aprire il menu contestuale globale, fate riferimento a [Configurazione delle impostazioni per i gesti rapidi](#).

Utilizzo della funzione di navigazione rapida

Grazie alla funzione di navigazione rapida, potete accedere ai menu tracciando un cerchio sullo schermo senza scorrere verso l'alto o verso il basso per selezionare un elemento.

Apriete il menu contestuale globale trascinando il dito in basso e poi verso destra sullo schermo senza rilasciarlo. Tenete premuto sullo schermo e tracciate un cerchio con il dito intorno al menu per esplorare i menu. Successivamente, rilasciate il dito quando sentite **Navigazione rapida**. Toccate nuovamente lo schermo e tracciate un cerchio con il dito intorno al menu per esplorare i menu. Successivamente, rilasciate il dito quando sentite il menu desiderato.

Aggiunta e gestione delle etichette delle immagini

Potete assegnare delle etichette alle immagini sullo schermo. Il dispositivo legge ad alta voce le etichette quando vengono selezionate le immagini. Aggiungete etichette alle immagini prive di etichetta utilizzando il menu contestuale locale.

Apriete il menu contestuale locale trascinando il dito in alto e poi verso destra sullo schermo senza rilasciarlo. Tenete premuto sullo schermo e tracciate un cerchio con il dito intorno al menu per esplorare i menu. Quando sentite il menu aggiungi etichetta, rilasciate il dito per aggiungere un'etichetta.

Per visualizzare le etichette, apriete il menu Applicazioni, toccate **Impostazioni** → **Accessibilità** → **Vista** → **TalkBack** → **Impostazioni** → **Gestisci etichette personalizzate**.

Configurazione delle impostazioni per TalkBack

Configurate le impostazioni per TalkBack per un uso agevole.

Nel menu Applicazioni, toccate **Impostazioni** → **Accessibilità** → **Vista** → **TalkBack** → **Impostazioni**. In alternativa, aprite il menu contestuale globale trascinando il dito in basso e poi verso destra sullo schermo senza rilasciarlo. Successivamente, trascinate il dito in alto a destra sullo schermo e rilasciatelo quando sentite **Impostazioni di Talkback**.

- **Volume voce:** consente di regolare il livello di volume per i feedback vocali.
Il volume dei feedback vocali può variare in base al volume del file multimediale. Per regolare il volume dei file multimediali, premete il tasto Volume in alto o in basso mentre ascoltate un feedback vocale. In alternativa, nel menu Applicazioni, toccate **Impostazioni** → **Suono** → **Volume**, quindi trascinate la barra di regolazione del volume per i contenuti multimediali verso sinistra o destra.
- **Usa variazioni tono:** consente di ascoltare il testo ad un tono basso quando viene inserito con la tastiera.
- **Eco tastiera:** consente di udire il testo inserito con la tastiera quando toccate il tasto dello spazio.
- **Parla con schermo non attivo:** consente di fornire feedback vocali quando lo schermo è spento.
- **Uso sensore di prossimità:** consente di mettere in pausa i feedback vocali quando posizionate la mano sul sensore nella parte superiore del dispositivo. Per riattivare i feedback vocali, toccate lo schermo.
- **Scuoti per avviare la lettura continua:** consente di ascoltare il testo visualizzato sullo schermo quando scuotete il dispositivo. Potete selezionare tra varie velocità di vibrazione.
- **Pronuncia ID chiamante:** consente di leggere ad alta voce il nome del chiamante quando ricevete una chiamata.
- **Feedback con vibrazione:** consente di impostare la vibrazione del dispositivo quando esplorate la schermata.
- **Feedback audio:** consente di impostare il dispositivo per emettere un suono quando controllate lo schermo, come scorrimento dello schermo ed altro.

- **Concentra su audio voce:** consente di abbassare il volume del file multimediale quando il dispositivo legge un elemento ad alta voce.
- **Volume audio:** consente di regolare il volume di riproduzione dei suoni quando toccate lo schermo per controllarlo. Questa funzione è disponibile quando viene selezionato **Feedback audio**.
- **Esplora al tocco:** consente di leggere ad alta voce gli elementi che toccate con il dito. Quando sentite l'elemento desiderato, rilasciate il dito e toccate velocemente per due volte un punto qualsiasi dello schermo per aprirlo. Potete spostarvi sulla pagina desiderata scorrendo sullo schermo verso sinistra o destra con due dita. Per imparare come controllare lo schermo utilizzando la funzione esplora al tocco, per maggiori informazioni fate riferimento a [Controllo dello schermo con i gesti delle dita](#).
- **Scorri elenchi automaticamente:** consente di scorrere il resto dell'elenco non visualizzato sullo schermo e di leggere gli elementi ad alta voce.
- **Selezione a un tocco:** consente di aprire l'elemento selezionato toccandolo una volta.
- **Avvia il tutorial "Esplora al tocco":** consente di visualizzare il tutorial relativo all'uso della funzione Esplora al tocco.
- **Gestisci gesti:** consente di assegnare le azioni da eseguire con i gesti delle dita. Per maggiori informazioni, fate riferimento a [Configurazione delle impostazioni relative ai gesti con le dita](#).
- **Gestisci etichette personalizzate:** consente di visualizzare le etichette aggiunte.
- **Ripristina da sospensione:** consente di selezionare un metodo per riprendere i feedback vocali.
- **Impostazioni sviluppatore:** consente di impostare le opzioni per lo sviluppo delle applicazioni.

Utilizzo del dispositivo con lo schermo spento

Impostate il dispositivo per la disattivazione continua dello schermo per mantenere privato il contenuto visualizzato sullo schermo. Lo schermo non si accende quando premete i tasti esterni o toccate lo schermo. Inoltre, le funzioni attualmente attivate non vengono disattivate.

Nel menu Applicazioni, toccate **Impostazioni** → **Accessibilità** → **Vista**, quindi selezionate **Schermata scura**. Potete attivare o disattivare questa funzione premendo due volte il tasto Accensione o spegnimento.

Utilizzo della funzione inserimento tasto rapido

Impostate il dispositivo per inserire un carattere quando rilasciate il dito dal carattere sulla tastiera. Potete utilizzare questa funzione per inserire caratteri invece di rilasciare il dito e toccare due volte lo schermo.

Nel menu Applicazioni, toccate **Impostazioni** → **Accessibilità** → **Vista**, quindi selezionate **Inserimento rapido**.

Lettura delle password ad alta voce

Impostate il dispositivo per leggere la password ad alta voce quando inserite la password con TalkBack attivato. Utilizzate questa funzione per accertarvi di inserire la password giusta.

Nel menu Applicazioni, toccate **Impostazioni** → **Accessibilità** → **Vista**, quindi selezionate **Pronuncia delle password**.

Impostazione delle funzioni Da testo a voce

Modificate le impostazioni per le funzioni Da testo a voce utilizzate quando è attivo TalkBack, come lingue, velocità ed altro.

Nel menu Applicazioni, toccate **Impostazioni** → **Accessibilità** → **Vista** → **Opzioni Da testo a voce**, quindi utilizzate le seguenti funzioni:

- **Motore sintesi vocale Samsung / Motore di sintesi Google:** consente di selezionare il motore per la funzione Da testo a voce.
- **Velocità riproduzione:** consente di selezionare una velocità per la funzione Da testo a voce.
- **Ascolta un esempio:** consente di ascoltare un esempio di testo. Se il dispositivo non è in grado di leggere gli esempi ad alta voce, toccate  → **Installa dati vocali** per scaricare ed installare i dati vocali per la funzione Da testo a voce.
- **Stato lingua predefinita:** consente di visualizzare lo stato della lingua corrente per la funzione Da testo a voce.

Inserimento di testo utilizzando la tastiera

Per visualizzare la tastiera, toccate il campo di inserimento testo, quindi toccate rapidamente due volte un punto qualsiasi sullo schermo.

Quando toccate la tastiera con il dito, il dispositivo legge ad alta voce i tasti dei caratteri su cui si trova il dito. Quando sentite il carattere desiderato, rilasciate il dito dallo schermo per selezionarlo. Il carattere viene inserito e il dispositivo legge il testo ad alta voce.

Se non è attivo **Inserimento rapido**, rilasciate il dito dal carattere desiderato, quindi toccate rapidamente due volte un punto qualsiasi sullo schermo. Per attivare la funzione di inserimento rapido, aprite il menu Applicazioni, toccate **Impostazioni** → **Accessibilità** → **Vista**, quindi selezionate **Inserimento rapido**.

Inserimento di caratteri aggiuntivi

Tenete premuto un tasto sulla tastiera. Se tramite il tasto sono disponibili caratteri aggiuntivi, sopra la tastiera compare una finestra popup che mostra i caratteri. Per selezionare un carattere, trascinate il dito sullo schermo fino a sentire il carattere desiderato, quindi rilasciatelo.

Modifica della lingua di inserimento

Per aggiungere lingue di inserimento, nel menu Applicazioni, toccate **Impostazioni** → **Lingua e inserimento**. Successivamente, toccate  accanto a **Tastiera Samsung** → **Seleziona lingue di inserimento** e selezionate le lingue da utilizzare.

Per modificare la lingua per l'inserimento, toccate .

Modifica del testo

Utilizzate il menu contestuale locale per muovere il cursore o copiare ed incollare il testo.

Aprite il menu contestuale locale trascinando il dito in alto e poi verso destra sullo schermo senza rilasciarlo. Tenete premuto sullo schermo e tracciate un cerchio con il dito intorno al menu per esplorare il menu. Successivamente, rilasciate il dito quando sentite **Modifica granularità**. Toccate nuovamente lo schermo e tracciate un cerchio intorno al menu per esplorare i menu. Successivamente rilasciate il dito quando sentite l'unità di lettura desiderata.



Quando modificate il testo, impostate l'unità di lettura su parola o carattere in base alle vostre esigenze. Nella modalità di selezione, il dispositivo seleziona il testo in base all'unità di lettura selezionata.

Trascinate il dito in alto, in basso, verso sinistra o verso destra per ascoltare il testo. Quando ascoltate il testo da modificare, utilizzate le seguenti azioni:

- Cancellazione del testo: toccate il tasto cancella sulla tastiera.
- Selezione del testo tramite la modalità di selezione: attivare la modalità di selezione per selezionare ed ascoltare il testo. Per attivare la modalità di selezione, aprite il menu contestuale locale e selezionate **Controllo cursore** → **Apri modalità di selezione**. Scorrete verso sinistra o destra per ascoltare il testo precedente o successivo al testo attualmente selezionato. Per disattivare la modalità di selezione, aprite il menu contestuale locale e selezionate **Controllo cursore** → **Chiudi modalità di selezione**.
- Selezione dell'intero testo: aprite il menu contestuale locale e selezionate **Controllo cursore** → **Seleziona tutto**. Verrà selezionato tutto il testo del documento.
- Copia o ritaglio di testo: selezionare il testo utilizzando il menu contestuale locale. Successivamente, aprite il menu contestuale locale e selezionate **Controllo cursore**. Selezionate **Copia** per copiare il testo selezionato o selezionate **Taglia** per tagliare il testo selezionato. Il testo selezionato verrà copiato negli appunti.
- Incollaggio di testo: posizionate il cursore nel punto in cui inserire il testo, aprite il menu contestuale locale, quindi selezionate **Controllo cursore** → **Incolla**.

Inserimento del testo con la voce

Potete inserire del testo con la voce. Per visualizzare la tastiera, toccate il campo di inserimento testo, quindi toccate rapidamente due volte un punto qualsiasi sullo schermo.

Quando tenete premuto , il dispositivo visualizza una finestra popup che mostra le opzioni della tastiera. Trascinate il dito sullo schermo senza rilasciarlo. Quando viene selezionato , rilasciate il dito. Successivamente, pronunciate le parole da inserire nel campo di testo. Le parole pronunciate compaiono sotto forma di testo sullo schermo e il dispositivo le legge ad alta voce.

Per inserire altro testo, selezionate il tasto microfono e pronunciate le parole.

Modifica della lingua di inserimento

Mentre inserite del testo con la voce, selezionate **Italiano (Italia)** e selezionate una lingua per cambiare la lingua di inserimento.

Per aggiungere delle lingue all'elenco, selezionate **Italiano (Italia)** → **Aggiungi altre lingue**, deselezionate **Automatica**, quindi selezionate le lingue da utilizzare.

Modifica della dimensione dei caratteri

Utilizzate questa funzione per cambiare la dimensione dei caratteri. Il dispositivo offre diverse dimensioni dei caratteri per agevolare gli utenti ipovedenti. L'impostazione della dimensione dei caratteri su **Enorme** potrebbe non essere disponibile in alcune applicazioni.

Nel menu Applicazioni, toccate **Impostazioni** → **Accessibilità** → **Vista** → **Dimensione carattere**.

Ingrandimento della schermata

Utilizzate questa funzione per ingrandire la schermata ed aumentare lo zoom su un'area specifica.

Nel menu Applicazioni, toccate **Impostazioni** → **Accessibilità** → **Vista** → **Gesti di ingrandimento**, quindi toccate il cursore **Gesti di ingrandimento** per attivare questa funzione.

- Aumentare e diminuire lo zoom: toccate rapidamente lo schermo tre volte per aumentare lo zoom su un'area specifica. Toccate nuovamente lo schermo rapidamente tre volte per tornare indietro.
- Esplorare la schermata tramite scorrimento: utilizzate due dita per scorrere la schermata ingrandita.
- Regolare il rapporto di zoom: toccate lo schermo con due dita sulla schermata ingrandita. Successivamente, allargate due dita o avvicinatele per regolare le proporzioni.



- Non è possibile ingrandire le tastiere sullo schermo.
- Quando questa funzione è attiva, le prestazioni di alcune applicazioni, come **Telefono** e **Calcolatrice**, potrebbero risentirne.

Impostazione dei promemoria per le notifiche

Utilizzate questa funzione per ricevere degli avvisi sulle notifiche che non avete visualizzato nel frattempo.

Nel menu Applicazioni, toccate **Impostazioni** → **Accessibilità** → **Vista** → **Promemoria di notifica**, quindi toccate il cursore **Promemoria di notifica** per attivare questa funzione.

Per impostare un intervallo tra gli avvisi, toccate **Intervallo promemoria**.

Inversione dei colori del display

Utilizzate questa funzione per migliorare la visibilità dello schermo e per aiutare gli utenti a riconoscere più facilmente il testo sullo schermo. Quando questa funzione è attiva, il dispositivo visualizza un'immagine negativa che inverte i colori dello schermo. L'inversione dei colori aumenta il contrasto tra il nero ed il bianco.

Nel menu Applicazioni, toccate **Impostazioni** → **Accessibilità** → **Vista**, quindi spuntate **Colori negativi**.

Regolazione colore

Utilizzate questa funzione per regolare i colori visualizzati sullo schermo se avete difficoltà nel distinguere i colori. Il dispositivo rende i colori più riconoscibili.

- 1 Nel menu Applicazioni, toccate **Impostazioni** → **Accessibilità** → **Vista** → **Regolazione colore**.
- 2 Toccate il cursore **Regolazione colore** per attivare questa funzione.
- 3 Toccate **Avvia**.
- 4 Disponete i riquadri dei colori in ordine di somiglianza, iniziando dal colore base.
- 5 Al termine della regolazione del colore, toccate **Fatto**.
Se riuscite a distinguere i colori, non è necessario regolarli ulteriormente.
- 6 Se non è possibile distinguere i colori, toccate **Fotocamera** o **Immagine**.
- 7 Trascinate la barra di regolazione del colore verso sinistra o destra e toccate **Fatto**.
Per regolare nuovamente il colore, toccate  → **Regola di nuovo il colore**.

Impostazione delle notifiche tramite flash

Impostate il lampeggiamento del flash in caso di chiamate in arrivo, nuovi messaggi o notifiche.

Nel menu Applicazioni, toccate **Impostazioni** → **Accessibilità** → **Udito**, quindi selezionate **Notifica flash**.

Disattivazione di tutti i suoni

Impostate il dispositivo per disattivare tutti i suoni del dispositivo, come i suoni multimediali e la voce del chiamante durante una chiamata.

Nel menu Applicazioni, toccate **Impostazioni** → **Accessibilità** → **Udito**, quindi selezionate **Disattiva suoni**.

Impostazioni sottotitoli

Sottotitoli Samsung

Nel menu Applicazioni, toccate **Impostazioni** → **Accessibilità** → **Udito** → **Sottotitoli Samsung (CC)**, quindi toccate il cursore **Sottotitoli (CC)** per attivare questa funzione.

Utilizzate le seguenti opzioni:

- **Allineamento:** consente di modificare la posizione del sottotitolo.
- **Carattere:** consente di cambiare il tipo di carattere.
- **Dimensioni carattere:** consente di cambiare la dimensione del carattere.
- **Bordo:** consente di modificare il bordo del testo dei sottotitoli.
- **Carattere:** consente di modificare il colore e la trasparenza del testo.
- **Colore sfondo:** consente di modificare il colore e la trasparenza dello sfondo del riquadro dei sottotitoli.
- **Finestra sottotitoli:** consente di modificare il colore e la trasparenza della finestra dei sottotitoli.

Sottotitoli Google

Nel menu Applicazioni, toccate **Impostazioni** → **Accessibilità** → **Udito** → **Sottotitoli Google (CC)**, quindi toccate il cursore **Sottotitoli Google (CC)** per attivare questa funzione.

Utilizzate le seguenti opzioni:

- **Lingua:** consente di selezionare una lingua di visualizzazione dei sottotitoli.
- **Dimensioni testo:** consente di modificare la dimensione dei caratteri di testo.
- **Stile sottotitoli:** consente di cambiare lo stile dei sottotitoli.

Regolazione del bilanciamento del suono

Impostate la regolazione del bilanciamento del suono quando utilizzate un auricolare.

Per regolare il bilanciamento del suono, connettete un auricolare al dispositivo. Nel menu Applicazioni, toccate **Impostazioni** → **Accessibilità** → **Udito** → **Bilanciamento del suono**. Trascinate la barra di regolazione verso sinistra o destra e regolate il bilanciamento del suono, quindi toccate **Imposta**.

Audio mono

Impostate il dispositivo per passare dall'uscita audio stereo a mono quando è connesso un auricolare. L'uscita mono combina i suoni stereo in un segnale che viene riprodotto attraverso tutti gli altoparlanti dell'auricolare. Utilizzate questa funzione se avete problemi all'udito o se è più comodo utilizzare un solo auricolare.

Nel menu Applicazioni, toccate **Impostazioni** → **Accessibilità** → **Udito**, quindi selezionate **Audio mono**.

Feedback tattile auto

Impostate la vibrazione del dispositivo quando vengono riprodotti dei suoni nelle applicazioni scaricate, come giochi.

Nel menu Applicazioni, toccate **Impostazioni** → **Accessibilità** → **Udito**, quindi selezionate **Feedback tattile auto**.



Alcune app potrebbero non supportare questa funzione.

Menu assistenza

Visualizzazione dell'icona di collegamento assistiva

Impostate il dispositivo per visualizzare l'icona di collegamento assistiva. Potete utilizzare l'icona per accedere ad applicazioni, funzioni ed impostazioni toccando i menu assistivi nell'icona. Controllate il dispositivo toccando i menu assistivi nell'icona senza esplorare la schermata. Quando questa funzione viene avviata, viene attivata la **Modalità singolo tocco**.

- 1 Nel menu Applicazioni, toccate **Impostazioni** → **Accessibilità** → **Manualità e interazione** → **Menu assistenza**.
- 2 Toccate il cursore **Menu assistenza** per attivare questa funzione.
L'icona di collegamento assistiva compare in basso a destra sullo schermo.
- 3 Toccate **Mano dominante** per spostare l'icona di collegamento assistiva in una posizione comoda.

Accesso ai menu assistivi







L'icona di collegamento assistiva compare sotto forma di icona fluttuante per un facile accesso ai menu assistivi da qualsiasi schermata.

Quando toccate l'icona di collegamento assistiva, l'icona si espande leggermente e sull'icona compaiono i menu assistivi. Toccate la freccia in alto o in basso per passare ad altre pagine o scorrete lo schermo in alto o in basso per selezionare altri menu.

Utilizzo del cursore

Nel menu assistivo, toccate **Cursore**. Sullo schermo vengono visualizzati un cursore ed un'area di tocco dove poter controllare il cursore. Potete controllare lo schermo tramite piccoli movimenti delle dita sull'area di tocco. Trascinate il dito sull'area di tocco per muovere il cursore. Inoltre, toccate lo schermo per selezionare gli elementi su cui si trova il cursore.

Utilizzate le seguenti opzioni:

-  / : consente di selezionare un elemento o di scorrere verso sinistra o destra sullo schermo.
-  / : consente di scorrere in alto o in basso sullo schermo.
- : consente di spostare l'area di tocco in un'altra posizione.
- : consente di chiudere l'area di tocco.

Per modificare le impostazioni del cursore, aprite il menu Applicazioni, toccate **Impostazioni** → **Accessibilità** → **Manualità e interazione** → **Menu assistenza**, toccate il cursore **Menu assistenza** per attivare questa funzione. Quindi, utilizzate le opzioni sotto **IMPOSTAZ. TOUCHPAD E CURSORE**.



Utilizzo di menu assistivi potenziati

Impostate il dispositivo per visualizzare menu assistivi potenziati per le applicazioni selezionate. Ad esempio, quando avviate **Messaggi**, sul menu assistivo compaiono le funzioni di ricerca e composizione.

Nel menu Applicazioni, toccate **Impostazioni** → **Accessibilità** → **Manualità e interazione** → **Menu assistenza** → **Assistenza avanzata**, toccate il cursore **Assistenza avanzata** per attivare questa funzione, quindi selezionate le app.

Modifica dei menu assistivi

Potete utilizzare questa funzione per modificare i menu nell'icona di collegamento assistiva.

Nel menu Applicazioni, toccate **Impostazioni** → **Accessibilità** → **Manualità e interazione** → **Menu assistenza**, toccate il cursore **Menu assistenza** per attivare questa funzione, quindi toccate **Modifica**. Per aggiungere o eliminare i menu, toccate  o .

Scorrimento Intelligente

Impostate il dispositivo per scorrere lo schermo in alto o in basso inclinando la testa o il dispositivo. Potete utilizzare questa funzione durante la visualizzazione di e-mail o pagine Web.

Nel menu Applicazioni, toccate **Impostazioni** → **Accessibilità** → **Manualità e interazione** → **Scorrimento Intelligente**, quindi toccate il cursore **Scorrimento Intelligente** per attivarlo.

Utilizzate le seguenti opzioni:

- **Inclinazione della testa:** consente di impostare il dispositivo per scorrere lo schermo in alto o in basso inclinando la testa in alto o in basso.
- **Inclinazione dispositivo:** consente di impostare il dispositivo per scorrere lo schermo in alto o in basso inclinando il dispositivo in avanti o indietro.
- **Velocità:** consente di regolare la velocità di scorrimento dello schermo.
- **Schermata feedback visivo:** consente di impostare la visualizzazione di un'icona di segnale visivo quando il dispositivo riconosce le vostre azioni.

Impostazione delle opzioni di Tempo pressione tasto

Impostare l'intervallo di riconoscimento alla pressione dello schermo.

Nel menu Applicazioni, toccate **Impostazioni** → **Accessibilità** → **Manualità e interazione** → **Tempo pressione tasto**, quindi selezionate un'opzione.

Controllo interazioni

Attivate la modalità Controllo interazione per limitare la reazione del dispositivo agli inserimenti durante l'uso delle applicazioni. Utilizzate questa modalità quando desiderate consentire agli altri soltanto un accesso e un controllo limitato dei contenuti multimediali o dei dati.

- 1 Nel menu Applicazioni, toccate **Impostazioni** → **Accessibilità** → **Manualità e interazione** → **Controllo interazioni**.
- 2 Toccate il cursore **Controllo interazioni** per attivare questa funzione.

3 Tenete premuto il tasto Home e il tasto Volume contemporaneamente mentre utilizzate un'applicazione.

4 Regolate la dimensione della cornice o tracciate una linea intorno all'area a cui applicare la limitazione.

5 Toccate **Fatto**.

Il dispositivo visualizza l'area delimitata. Se toccate lo schermo o premete i tasti, come il tasto Home, non funzioneranno in questa area.

Per disattivare la modalità Controllo interazione, tenete premuto il tasto Home e il tasto Volume contemporaneamente.

Risposta/Chiusura chiamate

Consente di modificare il metodo per rispondere o terminare le chiamate.

Nel menu Applicazioni, toccate **Impostazioni** → **Accessibilità** → **Risposta/Chiusura chiamate**.

Utilizzate le seguenti opzioni:

- **Pressione del tasto Home:** consente di rispondere ad una chiamata quando premete il tasto Home.
- **Controllo vocale:** consente di rispondere a una chiamata con i comandi vocali.
- **Pressione del tasto di accensione:** consente di terminare una chiamata quando premete il tasto Accensione o spegnimento.

Utilizzo della modalità tocco singolo

Impostate il dispositivo per controllare le chiamate in arrivo e le notifiche toccando il tasto invece di trascinarlo. Quando suona una sveglia o ricevete una chiamata, toccate il tasto per interrompere la sveglia o per rispondere alla chiamata invece di trascinare il tasto.

Nel menu Applicazioni, toccate **Impostazioni** → **Accessibilità**, quindi selezionate **Modalità singolo tocco**.

Gestione delle impostazioni di accessibilità

Salvataggio delle impostazioni di accessibilità in un file

Esportate le impostazioni di accessibilità correnti in un file.

Nel menu Applicazioni, toccate **Impostazioni** → **Accessibilità** → **Gestisci accessibilità** → **Importa/Esporta**, selezionate un'opzione di esportazione, quindi toccate **OK**. Il file con le impostazioni di accessibilità viene salvato nella posizione di memoria selezionata.

Importazione di un file con le impostazioni di accessibilità

Importate un file con le impostazioni di accessibilità e aggiornate le impostazioni correnti.

Nel menu Applicazioni, toccate **Impostazioni** → **Accessibilità** → **Gestisci accessibilità** → **Importa/Esporta**, quindi selezionate un'opzione di importazione. Selezionate un file da importare e toccate **Fatto** → **OK**. Le impostazioni di accessibilità verranno aggiornate in base al file importato.

Condivisione di file con le impostazioni di accessibilità

Condividete con altri i file delle impostazioni di accessibilità via e-mail, Wi-Fi Direct, Bluetooth ed altro.

Nel menu Applicazioni, toccate **Impostazioni** → **Accessibilità** → **Gestisci accessibilità** → **Condividi**. Successivamente, selezionate i file di accessibilità e toccate **Fatto**. Selezionate un metodo di condivisione e seguite le istruzioni visualizzate per condividere i file.

Visualizzazione dei servizi di accessibilità

Visualizzate i servizi di accessibilità installati sul dispositivo.

Nel menu Applicazioni, toccate **Impostazioni** → **Accessibilità** e visualizzate l'elenco dei servizi di accessibilità disponibili in **SERVIZI**.

Utilizzo di altre funzioni utili

- Utilizzo di S Voice: potete utilizzare **S Voice** per eseguire varie funzioni utilizzando i comandi vocali. Avviate **S Voice** ed effettuate chiamate, inviate messaggi e visualizzate le attività. Per maggiori informazioni, fate riferimento a [S Voice](#).
- Ricerca vocale: consente di utilizzare i comandi vocali per cercare i contenuti di pagine Web. Utilizzate questa funzione quando siete in movimento e non potete utilizzare le mani per inserire il testo.
- Utilizzo del pannello delle notifiche: consente di trascinare la barra di stato verso il basso per aprire il pannello delle notifiche. Potete visualizzare chiamate perse, nuovi messaggi, regolare la luminosità dello schermo ed altro. Per maggiori informazioni, fate riferimento a [Notifiche e pannelli delle impostazioni rapide](#).
- Attivazione della modalità facile: la modalità facile utilizza un layout più semplice e icone grandi per un'esperienza d'uso più agevole. Potete aggiungere le applicazioni utilizzate di frequente o dei collegamenti alla schermata Home per un accesso più agevole. Per maggiori informazioni, fate riferimento a [Modalità facile](#).
- Utilizzo dei movimenti di controllo: consente di controllare il dispositivo con i movimenti o i gesti del palmo. Per maggiori informazioni, fate riferimento a [Movimenti e controlli](#).
- Utilizzo dello scanner di impronte: consente di registrare le impronte digitali sul dispositivo per sbloccare lo schermo o verificare la password dell'account Samsung. Per maggiori informazioni, fate riferimento a [Impronte digitali](#).
- Uso dei collegamenti ai contatti: consente di aggiungere i collegamenti ai contatti nella schermata Home per effettuare chiamate o inviare messaggi. Per maggiori informazioni, fate riferimento a [Aggiunta di collegamenti per i contatti alla schermata Home](#).
- Utilizzo del registratore vocale: consente di registrare o riprodurre i promemoria vocali. Per maggiori informazioni, fate riferimento a [Registratore vocale](#).

Risoluzione dei problemi

Prima di rivolgervi ad un centro assistenza Samsung, provate le seguenti soluzioni. Alcune delle seguenti situazioni potrebbero non essere applicabili al vostro dispositivo.

Quando accendete il dispositivo o durante il suo utilizzo, potrebbe essere richiesto di inserire uno dei seguenti codici:

- Password: se è abilitata la funzione di blocco dispositivo, dovete inserire la password impostata in precedenza.
- PIN: se utilizzate il dispositivo per la prima volta o se è stata attivata la richiesta del PIN, dovete inserire il PIN fornito con la scheda SIM o USIM. Potete disattivare questa funzione utilizzando il menu del blocco della scheda SIM.
- PUK: la scheda SIM o USIM è bloccata, solitamente in seguito al ripetuto inserimento del PIN errato. Dovete inserire il PUK fornito dal gestore telefonico.
- PIN2: quando accedete a un menu che richiede il PIN2, dovete inserire il PIN2 fornito con la scheda SIM o USIM. Per maggiori informazioni, rivolgetevi al vostro gestore telefonico.

Il dispositivo visualizza un messaggio di errore di rete o servizio non disponibile

- Se vi trovate in aree con segnale debole o scarsa ricezione, la rete potrebbe non essere disponibile. Spostatevi in un'altra area e riprovate. Mentre vi spostate, i messaggi di errore potrebbero comparire più volte.
- L'accesso ad alcune opzioni è soggetto a registrazione. Per maggiori informazioni, rivolgetevi al vostro gestore telefonico.

Il dispositivo non si accende

- Se la batteria è completamente scarica, il dispositivo non si accende. Caricate completamente la batteria prima di accendere il dispositivo.
- La batteria potrebbe non essere inserita correttamente. Inserite di nuovo la batteria.
- Pulite con un panno entrambi i contatti dorati e inserite di nuovo la batteria.

Il touch screen risponde lentamente o in modo non corretto

- Se attaccate una cover protettiva o degli accessori opzionali al touch screen, il touch screen potrebbe non funzionare correttamente.
- Se indossate dei guanti, se non avete le mani pulite quando toccate il touch screen o se toccate lo schermo con oggetti appuntiti o con la punta delle dita, il touch screen potrebbe non funzionare correttamente.
- Il touch screen potrebbe non funzionare correttamente in presenza di umidità o se esposto ad acqua.
- Riavviate il dispositivo per eliminare eventuali problemi temporanei del software.
- Assicuratevi che il software del dispositivo sia aggiornato all'ultima versione.
- Se il touch screen è graffiato o danneggiato, recatevi presso un centro assistenza Samsung.

Il dispositivo si blocca o presenta errori irreversibili

Se il dispositivo si blocca o è lento nell'eseguire le operazioni, potrebbe essere necessario chiudere le applicazioni o reinserire la batteria e accendere il dispositivo affinché riacquisti funzionalità. Se il dispositivo si blocca e non risponde, tenete premuto il tasto Accensione o spegnimento e il tasto Volume contemporaneamente per più di 7 secondi per riavviarlo.

Se il problema persiste, ripristinate i dati di fabbrica. Nel menu Applicazioni, toccate **Impostazioni** → **Backup e ripristino** → **Ripristina dati di fabbrica** → **Ripristina dispositivo** → **Elimina tutto**. Prima di ripristinare i valori di fabbrica, ricordate di effettuare un backup di tutti i dati importanti memorizzati nel dispositivo.

Se il problema persiste, contattate un centro assistenza Samsung.

Impossibile effettuare o ricevere una chiamata

- Assicuratevi di avere effettuato l'accesso alla rete cellulare corretta.
- Assicuratevi che non sia impostato il blocco chiamate per il numero composto.
- Assicuratevi che non sia impostato il blocco chiamate per il numero chiamante.

L'interlocutore non riesce a sentire la vostra voce

- Assicuratevi che il microfono integrato non sia ostruito o coperto.
- Assicuratevi che il microfono sia vicino alla bocca.
- Se utilizzate un auricolare, assicuratevi che sia connesso correttamente al dispositivo.

Durante le chiamate si sente un effetto eco

Regolate il volume premendo il tasto Volume o spostatevi in un'altra zona.

La rete cellulare o Internet si disconnette spesso o la qualità dell'audio è scarsa

- Assicuratevi che l'area dell'antenna interna del dispositivo non sia ostruita.
- Se vi trovate in aree con segnale debole o scarsa ricezione, la rete potrebbe non essere disponibile. I problemi di connettività potrebbero essere dovuti a problemi del gestore telefonico. Spostatevi in un'altra area e riprovate.
- Se utilizzate il dispositivo mentre vi spostate, i servizi di rete potrebbero essere disabilitati a causa di problemi con la rete del gestore telefonico.

L'icona della batteria è vuota

La batteria è scarica. Ricaricate o sostituite la batteria.

La batteria non si carica bene (con caricabatteria approvati da Samsung)

- Accertatevi che il caricabatteria sia collegato correttamente.
- Se i terminali della batteria sono sporchi, la batteria potrebbe non caricarsi correttamente o il dispositivo potrebbe spegnersi. Pulite entrambi i contatti dorati e provate a caricare di nuovo la batteria.
- Le batterie di alcuni dispositivi non possono essere sostituite dall'utente. Per sostituire la batteria, recatevi presso un centro assistenza Samsung.

La batteria si scarica più rapidamente rispetto a quando l'avete acquistata

- Se esponete la batteria a temperature molto fredde o molto calde, la capacità di carica della batteria potrebbe diminuire.
- Il consumo di batteria aumenta quando utilizzate le funzioni di messaggistica o alcune applicazioni, come i giochi o Internet.
- La batteria è deperibile e la capacità di carica diminuisce nel tempo.

Il dispositivo si surriscalda

Quando utilizzate applicazioni che richiedono maggiori prestazioni o utilizzate applicazioni sul dispositivo per un periodo prolungato, il dispositivo potrebbe surriscaldarsi. Ciò è normale e non dovrebbe influire sulla durata o sulle prestazioni del dispositivo.

Quando avviate la fotocamera vengono visualizzati dei messaggi di errore

Il dispositivo deve avere memoria e batteria sufficienti per poter utilizzare l'app della fotocamera. Se ricevete dei messaggi di errore all'avvio della fotocamera, provate le seguenti soluzioni:

- Caricate la batteria o sostituirla con una completamente carica.
- Liberare un po' di spazio nella memoria spostando file su un computer o eliminando file dal dispositivo.
- Riavviate il dispositivo. Se, dopo aver messo in pratica questi suggerimenti, il problema con l'applicazione della fotocamera persiste, contattate un centro assistenza Samsung.

La qualità della foto è minore rispetto all'anteprima

- La qualità delle foto potrebbe variare, in base all'ambiente circostante e alle tecniche di fotografia utilizzate.
- Se scattate foto in zone buie, di notte o al chiuso, le immagini potrebbero presentare difetti o essere sfocate.

All'apertura dei file multimediali vengono visualizzati dei messaggi di errore

Se ricevete dei messaggi di errore o i file multimediali non vengono riprodotti quando li aprite sul dispositivo, provate le seguenti soluzioni:

- Liberare un po' di spazio nella memoria spostando file su un computer o eliminando file dal dispositivo.
- Assicuratevi che il file musicale non sia protetto da DRM (Digital Rights Management). Se il file è protetto da DRM, assicuratevi di possedere la licenza adeguata o il codice per riprodurre il file.
- Assicuratevi che i formati di file siano supportati dal dispositivo. Se un formato di file non è supportato, come DivX o AC3, installate un'applicazione che lo supporti. Per verificare i formati di file supportati dal dispositivo, visitate www.samsung.com.

- Il dispositivo supporta foto e video acquisiti con il dispositivo. Le foto e i video acquisiti con altri dispositivi potrebbero non funzionare correttamente.
- Il dispositivo supporta i file multimediali autorizzati dal gestore di rete o dai fornitori di servizi aggiuntivi. Alcuni contenuti in circolazione su Internet, come suonerie, video o sfondi, potrebbero non funzionare correttamente.

Impossibile individuare un altro dispositivo Bluetooth

- Assicuratevi che sul dispositivo sia attiva la funzione Bluetooth.
- Assicuratevi che il Bluetooth sia attivato sul dispositivo con cui volete connettervi.
- Assicuratevi che sia il vostro dispositivo che quello con cui volete connettervi si trovino entro la distanza massima supportata dal Bluetooth (10 m).

Se i suggerimenti sopra indicati non risultassero utili per la risoluzione del problema, contattate un centro assistenza Samsung.

Quando connettete il dispositivo ad un computer non viene stabilita alcuna connessione

- Assicuratevi che il cavo USB in uso sia compatibile con il dispositivo.
- Assicuratevi che il driver appropriato sia installato ed aggiornato sul computer.
- Se siete utenti Windows XP, assicuratevi che sul computer sia installato Windows XP Service Pack 3 o superiore.
- Assicuratevi che sul computer sia installato Samsung Kies o Windows Media Player 10 o superiore.

Il dispositivo non rileva la posizione corrente

I segnali GPS potrebbero essere ostruiti in alcuni luoghi, ad esempio al chiuso. In tali situazioni, impostate il dispositivo per utilizzare il Wi-Fi o una rete mobile per rilevare la vostra posizione corrente.

I dati memorizzati nel dispositivo sono andati persi

Effettuate sempre una copia di backup di tutti i dati importanti memorizzati nel dispositivo. Altrimenti, non potete ripristinare i dati in caso di perdita o danneggiamento. Samsung non è responsabile per la perdita dei dati memorizzati nel dispositivo.

Intorno alla scocca del dispositivo c'è un piccolo spazio vuoto

- Tale spazio è una caratteristica di fabbrica necessaria e le parti potrebbero subire piccole oscillazioni o vibrazioni.
- Nel tempo, l'attrito tra le parti potrebbe far aumentare tale spazio.

Il dispositivo e gli accessori illustrati in questo manuale potrebbero variare in base al Paese nel quale i prodotti vengono distribuiti.

Copyright

Copyright © 2014 Samsung Electronics

Questa guida è protetta dalle leggi internazionali sul copyright.

Nessuna parte di questa guida può essere riprodotta, distribuita, tradotta o trasmessa in alcuna forma o tramite alcun mezzo, elettronico o meccanico, compresi fotocopie, registrazione o salvataggio in qualsiasi archivio di informazioni o sistema di recupero, senza previa autorizzazione scritta da parte di Samsung Electronics.

Marchi commerciali

- SAMSUNG e il logo SAMSUNG sono marchi commerciali registrati di Samsung Electronics.
- Bluetooth® è un marchio commerciale registrato in tutto il mondo di Bluetooth SIG, Inc.
- Wi-Fi®, Wi-Fi Protected Setup™, Wi-Fi CERTIFIED Passpoint™, Wi-Fi Direct™, Wi-Fi CERTIFIED™ e il logo Wi-Fi sono marchi commerciali registrati di Wi-Fi Alliance.
- Tutti gli altri marchi e diritti d'autore sono proprietà dei rispettivi proprietari.